

Til ejer

Team Natur & GIS
Skelbækvej 2
6200 Aabenraa
Tlf.: 7376 7676

Dato: 17-05-2022
Sagsnr.: 18/45216

Kontakt: Rasmus Højer Dall
Direkte tlf.: 2167 8559
E-mail: rhd@aabenraa.dk

Til ejer

Aabenraa Kommune har behandlet din ansøgning om endelig tilladelse til indvinding af grundvand til markvanding, og afgørelsen fremsendes hermed. Klagefristen udløber d. 14. juni 2022. Du vil få besked, hvis der indkommer klager.

Venlig hilsen

Rasmus H. Dall
Biolog

Orientering sendt til

- Ejer af forpagtet areal, Willie Svend-Aage Hansen.
- Forbrugerrådet, fbr@fbr.dk
- Danmarks Naturfredningsforening, dn@dn.dk
- Danmarks Naturfredningsforenings lokalafdeling, aabenraa@dn.dk
- Danmarks Sportsfiskerforbund, sydoestjylland@sportsfiskerforbundet.dk

Endelig tilladelse til indvinding af grundvand til markvanding

AFGØRELSE OG HJEMMEL

Der er ansøgt om endelig tilladelse til indvinding af grundvand til markvanding fra boring med DGU nr. 167.1530 med en maksimal indvinding på 46.000 m³/år, til vanding af 46 ha.

Aabenraa Kommune meddeler et afslag på den ansøgte mængde, men meddeler tilladelse til at indvinde en reduceret mængde på 21.000 m³/år til vanding af 21 ha. Dette begrundes nærmere i afsnittet "Begrundelse for afgørelsen". Tilladelsen gives efter § 20 i Vandforsyningsloven, LBKG nr. 1450 af 5. oktober 2020 om vandforsyning m.v.

Nærværende tilladelse på 21.000 m³/år afløser den tidligere tilladelse på 25.000 m³/år, altså er der tale om en reduceret indvindingsmængde i forhold til tidligere.

Tilladelsen gives på betingelse af, at vilkårene i afsnittet "Vilkår for tilladelsen" overholdes samt på baggrund af de foreliggende oplysninger i ansøgningen og den sammenfattende vurdering.

Aabenraa Kommune har endvidere truffet afgørelse om, at tilladelsen til indvinding ikke udløser krav om miljøvurdering, jf. § 21 i Miljøvurderingsloven, LBKG nr. 973, 25. juni 2020 om miljøvurdering af planer og programmer og af konkrete projekter (VVM).

Aabenraa Kommune har, jf. §§ 7 og 8 i Habitatbekendtgørelsen vurderet, at det ansøgte ikke påvirker et Natura 2000-område eller bilag IV-arter væsentligt.

STAMDATA

Anlægs-ID	172010
Anlægs-nummer	539-40-9029-00
DGU-nummer	167.1530
Boringens koordinater	X: 505440,0 ; Y: 6082572,0

BORINGSOPLYSNINGER

Boringens adresse	Grænsevejen (matr. nr. 669b, Rens, Burkal)
Formål med indvindingen	Markvanding
Maksimal indvindingsmængde	21.000 m ³ /år
Maksimal ydelse	55 m ³ /time
Vandet areal	21 ha

GYLDIGHED

Gyldig til	17-05-2022 + 15 år
Tidligere tilladelser	Tidligere anlægs- og indvindingstilladelser annulleres.

OFFENTLIGGØRELSE OG HJEMMEL

Tilladelsen meddeles efter	§§ 20 og 21 i Vandforsyningsloven samt § 21 i Miljøvurderingsloven (VVM)
Offentliggørelsesdato	17-05-2022
Klagefrist	17-05-2022 + 4 uger
Tilsynsmyndighed	Aabenraa Kommune, vand@aabenraa.dk

VILKÅR FOR TILLADELSEN

Anvendelse

1. Det indvundne vand må kun anvendes til markvanding.
2. Vandingsanlægget – herunder jordledninger – må ikke bruges til andet end rent vand fra indvindingsboringen.
3. Inden for gyldighedsperioden kan tilladelsen udnyttes på uændrede vilkår af fremtidige ejere/lejere af ejendommen.
4. Anvendes tilladelsen ikke længere, sker der ændring af ejere, indgås der nye vandingsaftaler, lejeaftaler eller andet, som angår tilladelsen, skal dette straks meddeles Aabenraa Kommune.

Anlæg og boring

5. Boringen og dens overbygning skal være indrettet og vedligeholdt efter reglerne for A-boringer i Brøndborerbekendtgørelsen¹.
6. Boringens overbygning skal kunne beskytte boringen og dens pumpe- og elinstallationer. Der må ikke opbevares andre ting i/under overbygningen.
7. Boringen skal være mærket med synligt DGU nr.
8. Boringen må ikke udbedres eller ændres på væsentlig måde, før Aabenraa Kommune har meddelt tilladelse hertil.
9. Hvis vandingsanlæg, hydranter m.m. skal opstilles mindre end 8 meter fra vandløb, skal vandløbsmyndigheden kontaktes for evt. tilladelse.

Indvindingsmængde og –kapacitet

10. Den tilladte mængde må ikke overskrides, og indvindingsanlæggets pumpekapacitet må kun ændres efter forudgående godkendelse fra Aabenraa Kommune.
11. Hvis der opstår mistanke om, at indvindingen påvirker natur eller vandløb negativt, kan Aabenraa Kommune begrænse indvindingsmængden og/eller den maksimale ydelse.

¹ Bekendtgørelse nr. 1260 af 28. oktober 2013 om udførelse og sløjfning af boringer og brønde på land

Kontrol med oppumpede vandmængder

12. Boringen skal være forsynet med vandur, timetæller eller elmåler til at registrere boringens driftstid, så de oppumpede vandmængder kan beregnes. Kommunen kan til enhver tid bestemme, at målemetoden skal ændres.
13. Ved brug af timetæller skal der beregnes en omregningsfaktor og der skal indsendes dokumentation herfor til Aabenraa Kommune. Timetælleren må ikke kunne nulstilles.
14. De oppumpede vandmængder skal indberettes med målertal og opgøres fra den 1. januar til den 31. december. Indberetningen skal ske til Aabenraa Kommune hvert år inden den 1. februar.
15. Ansvar for indberetningen ligger hos ejer, også selvom jorden er bortforpagtet.

Fredningsbælte

16. Omkring boringen skal der være et fredningsbælte med en radius på 5 meter². Fredningsbæltet skal markeres fysisk med f.eks. hegn, beplantning eller store marksten.
17. Inden for fredningsbæltet må der ikke gødes, udbringes spildevandsslam, anvendes eller foretages opblanding af insekt- eller ukrudsdræbende middel. Der må ikke opbevares ting, der udgør en trussel mod grundvandet.
18. Der må ikke være risiko for, at biler, landbrugsmaskiner eller lignende kan påkøre boringen.

Gyldighedsperiode

19. Tilladelsen bortfalder automatisk efter gyldighedsperiodens udløb. Såfremt der ønskes en ny tilladelse, skal ansøgning herom indsendes til Aabenraa Kommune inden udløb af eksisterende tilladelse.
20. Tilladelse kan tilbagekaldes uden erstatning, hvis den er givet på baggrund af urigtige oplysninger, eller hvis vilkårene i tilladelsen ikke overholdes.
21. Jf. Vandforsyningslovens § 35 kan en tilladelse til vandindvinding tilbagekaldes uden erstatning, når indvinding ikke er sket inden for et sammenhængende tidsrum af fem år.
22. Tilladelsen kan også tilbagekaldes, når væsentlige samfundsmæssige hensyn taler for det. Spørgsmål vedr. omfang af erstatning afgøres af taksationsmyndighederne.
23. Boringer uden tilladelse, eller som ikke ønskes anvendt mere, skal sløjfes i henhold til gældende bekendtgørelser² om udførelse og sløjfning af boringer på land. Eventuel sløjfning skal meddeles Aabenraa Kommune.

Erstatningsboring

24. En boring må ikke erstattes af ny boring, uden at det først er anmeldt til Aabenraa Kommune.
25. Erstatningsboring må kun udføres, hvis en boring pludselig bryder sammen i vandingssæsonen (tvangssituation). Hvis der f.eks. ønskes en ny boring, fordi en eksisterende borings ydeevne er nedadgående, skal der søges normalt. En erstatningsboring skal placeres inden for en afstand af 5 meter fra den boring, som skal erstattes.

² Bekendtgørelse nr. 1260 af 28. oktober 2013 af udførelse og sløjfning af boringer og brønde på land.

Erstatningsregler

26. Ejeren af et vandindvindingsanlæg er erstatningspligtig for skade, som voldes i bestående forhold ved forandring af vandføringen i vandløb eller vandstanden i søer mv. under anlæggets udførelse og drift. Hvis der ikke kan opnås forlig om eventuel erstatning, afgøres spørgsmålet af taksationsmyndighederne.

SCREENINGSAFGØRELSE VEDRØRENDE VVM OG VURDERING EFTER HABITATBEKENDTGØRELSEN

Det ansøgte er omfattet af Miljøvurderingsloven³ samt Habitatbekendtgørelsen⁴.

Aabenraa kommune har behandlet denne ansøgning om vandindvinding som samtidig ansøgning efter § 18 i Miljøvurderingsloven (VVM)⁵, idet vandindvinding er medtaget på lovens bilag 2, pkt. 1c, 2diii og 10m.

Aabenraa Kommune har, jf. § 21 i Miljøvurderingsloven, truffet afgørelse om, at den ansøgte vandindvinding ikke forventes at få væsentlig indvirkning på miljøet. Den ansøgte indvinding af grundvand er således ikke omfattet af krav om miljøvurdering og tilladelse.

Aabenraa Kommune har, jf. §§ 7 og 8 i Habitatbekendtgørelsen vurderet, at det ansøgte ikke påvirker et Natura 2000-område eller bilag IV-arter væsentligt.

Relevante kriterier, der skal anvendes ved vurderingen af, om et anlæg kan få væsentlig indvirkning på miljøet (bilag 6 i Miljøvurderingsloven) samt habitatvurderingen fremgår af afsnittet "Begrundelse for afgørelsen".

BEGRUNDELSE FOR AFGØRELSEN

Sammenfatning af vurderingerne

Aabenraa Kommune har vurderet, om indvindingen er i strid med gældende planer eller påvirker grundvandsressourcens kvantitative tilstand, naturområder og vandløb.

Alle beregninger til brug for vurdering af indvindingens påvirkning af omgivelserne er gennemført ved hjælp af screeningsværktøjet BEST Vandløb og Natur (BEST VN), hvor der foretages en vurdering af påvirkningen fra indvindingen, som tilladelsen vedrører,

³ Lovbekendtgørelse nr. 973 om miljøvurdering af planer og programmer og af konkrete projekter (VVM) af 25. juni 2020

⁴ Bekendtgørelse nr. 1595 om udpegning og administration af internationale naturbeskyttelsesområder samt beskyttelse af visse arter af 6. december 2018

⁵ Lovbekendtgørelse nr. 973 om miljøvurdering af planer og programmer og af konkrete projekter (VVM) af 25. juni 2020

samt en vurdering af den akkumulerede påvirkning fra alle øvrige indvindinger. En rapport fra BEST VN om indvindingens påvirkning af omgivelserne kan rekvireres hos Aabenraa Kommune.

Aabenraa Kommune har besluttet at tildele indvindingsmængde ud fra behov. Hvis behovet vurderes at være lavere end den ansøgte mængde, reduceres tilladelsen i f.t. det ansøgte.

Hvis denne indvinding medfører påvirkninger, der er kritiske for natur eller vandløb, kan det være nødvendigt at reducere mængden yderligere.

Aabenraa Kommune har vurderet, at der højst er behov for en vandmængde på 21.000 m³/år. Denne vandmængde er lagt til grund i de efterfølgende vurderinger.

Ansøgningen er vurderet i forhold til Vandforsyningsplan, Spildevandsplan, Kommuneplan og Råstofplan samt de statslige Naturplaner og Vandområdeplaner. Ansøgningen er screenet efter Miljøvurderingsbekendtgørelsen⁶ og efter Habitatbekendtgørelsen.

Aabenraa Kommune har vurderet, at indvindingen af grundvand er miljømæssigt forsvarlig, og at den ikke vil påvirke omgivelsernes kvalitet eller nærliggende borer i nævneværdig grad. Der gives derfor en tilladelse på 21.000 m³/år.

Tilladelsen gælder derfor i 15 år.

Vurdering af vandingsbehov

Ved eksisterende borer gives normalt højst tilladelse til et vandforbrug svarende til den årlige mængde, der maksimalt er brugt i perioden 2009-2018 med mindre, der foreligger særlige begrundelser for øget vandingsbehov. I vurderingen af vandingsbehovet lægges herudover bl.a. vægt på driftsformen og afgrødevalg, samt eventuelle ændringer heraf ift. den tidligere periode.

Der er i vurderingen af vandingsbehovet taget udgangspunkt i det vandede areals størrelse.

Der er ansøgt om 46.000 m³/år. Efter gældende administrationspraksis gives der tilladelse til at vande med 1000 m³/ha. Det vandede areal er opmålt til 21 ha derfor gives en tilladelse til 21.000 m³/år og Aabenraa Kommune vurderer, at den ansøgte mængde ikke overstiger behovet.

Aabenraa Kommune har vurderet, at der højst er behov for en vandmængde på 21.000 m³/år. Denne vandmængde lægges til grund i de efterfølgende vurderinger.

⁶ Bekendtgørelse nr. 244 om miljøvurdering af planer og programmer og af konkrete projekter af 22. februar 2021

Boringen - indvindingsanlægget

Boringen, DGU nr. 167.1530, er etableret i 2010 og er 28 meter dyb. Boringen er filter-sat 21 - 27 meter under terræn. Indvindingen finder, ifølge den geologiske model for området, sted fra magasinet Sand 2 - DS2. Placeringen af boringen er vist på vedlagte bilag 1.

Kommunen har kendskab til, at der siden 2010 har været en tilladelse til at indvinde grundvand til markvanding fra denne boring.

Boringen ligger uden for områder med særlige drikkevandsinteresser (OSD), uden for indvindingsopland til et alment vandværk, uden for indsatsområde (IO), uden for BNBO og uden for 300 m hygiejnisk zone omkring en almen vandforsyningsboring.

Der vil blive ført tilsyn med indretning af boring og tilhørende anlæg samt kontrol med måleanordning til måling af oppumpede vandmængder.

Nærtliggende boringer

Beregninger i BEST VN viser, at der ikke sker nogen væsentligt ændret påvirkning af de nærmeste indvindingsboringer. Derfor vurderer Aabenraa Kommune, at det ikke har nogen betydning for muligheden for at indvinde vand fra disse boringer.

Magasinets bæredygtighed

En god kvantitativ tilstand af grundvandsressourcen forudsætter, at den gennemsnitlige indvinding pr. år over en længere periode ikke overstiger den langsigtede tilgængelige grundvandsressource. Der er fastlagt kvantitative miljømål, hvor screeningskriteriet er, at udnyttelsesgraden til vandindvinding ikke bør overstige 30 % af grundvandsdannelsen til grundvandsmagasinet.

I forhold til grundvandsmagasinet vurderes det, at vandindvindingen er i balance med grundvandsdannelsen.

Påvirkninger af natur

Der er foretaget en konsekvensberegning i screeningsværktøjet BEST VN af, hvordan indvindingen kan påvirke omkringliggende beskyttet natur (Naturbeskyttelseslovens § 3⁷ og Natura 2000⁸) og vandløb. I disse beregninger er inddraget de akkumulerede effekter af denne og alle øvrige tilladelser til vandindvindinger, der kan påvirke disse naturområder og vandløb.

Vandløb

Med udgangspunkt i påvirkningsberegningen vurderer Aabenraa Kommune effekten af indvindingen i vandløbene ud fra følgende kriterier for de enkelte vandløbsstrækninger:

⁷ Lovbekendtgørelse nr. 240 om naturbeskyttelse af 13. marts 2019, § 3

⁸ Bekendtgørelse nr. 1595 om udpegning og administration af internationale naturbeskyttelsesområder samt beskyttelse af visse arter af 6. december 2018

Med udgangspunkt i afstrømningsforholdene for de påvirkede vandløbsoplande samt den konkrete indvindings størrelse, bliver der foretaget en vurdering af den samlede, tilladte indvindings betydning for de enkelte vandløbsstrækningers hydrauliske og økologiske tilstand.

For hvert delopland er der fastsat en kritisk påvirkning ud fra størrelsen af og variationen i afstrømningen og den aktuelle økologiske tilstand målt vha. DVFI, DVPI og DFFVa+ø. På baggrund af disse er der fastsat en kritisk påvirkningsprocent af medianminimums-afstrømningen for hvert opland. Medianminimumsfastrømningen er den eneste vandføringsparameter der med sikkerhed kan bestemmes for samtlige oplande i kommunen. Denne er benyttet for at kommunen kan foretage den bedst mulige faglige vurdering af, om "omgivelsernes kvalitet" bevares samt få et ensartet og sammenligneligt administrationsgrundlag for hele Aabenraa Kommune.

- Viser beregningerne at grundvandsindvinding i deloplandet ikke medfører en påvirkning, der overstiger den kritiske påvirkningsprocent af den beregnede medianminimumsvandføring i oplandet, vurderes det, at vandløbet ikke direkte eller indirekte bliver væsentligt påvirket.
- Hvis påvirkningen overstiger den kritiske påvirkningsprocent, vurderes den konkrete indvindings andel af påvirkningen. Er påvirkningen fra denne indvinding af bagatelagtig karakter i forhold til den samlede påvirkning, vurderes denne indvindings bidrag til påvirkningen uvæsentlig.

Er disse kriterier ikke opfyldt, foretages en procentvis reduktion af indvindingens størrelse svarende til den reduktion, der samlet set er nødvendig for at nedbringe den potentielle påvirkning fra indvindingerne i oplandet til et niveau, hvor det økologiske forhold i vandløbet ikke længere er kritisk påvirket. Indvindingerne i oplandet omfatter gældende indvindingstilladelser samt tilladelser der er udløbet, men ansøgt fornyet. Reduktionen beregnes som udgangspunkt i f.t. den ansøgte indvindingsmængde. Dog gives der normalt ikke tilladelse til en indvinding højere end den maksimalt indvundne vandmængde i perioden 2009-2018, men der kan være forhold der resulterer i, at udgangspunktet for beregningen bliver lavere.

Alternativt skal der foretages afhjælpende tiltag i oplandet, før der kan gives tilladelse til yderligere vandindvinding.

På baggrund af modelberegninger ses 3 vandløbsstrækninger at blive påvirkede af indvindingen fra boringen. Dette er Sønder å og Gammelå, samt Grænsevandløb Gammelå. På baggrund af beregningen er der foretaget en faglig vurdering, af den ændrede vandførings betydning for vandløbets økologiske tilstand, ud fra ovenstående kriterier.

Ifølge modelberegningerne er påvirkningen af de økologiske forhold på de berørte vandløbsstrækninger mindre end den tilladelige påvirkningsprocent af medianminimumsvandføringen. Aabenraa Kommune vurderer, at indvindingen hverken i sig selv eller sammen med andre påvirkninger vil medføre risiko for, at de påvirkede vandløb ikke kan opnå eller opretholde målopfyldelsen.

Naturarealer omfattet af Naturbeskyttelseslovens § 3

For naturarealer omfattet af Naturbeskyttelseslovens § 3⁹ gælder, at der ikke må ske tilstandsændringer. Det er altid den nuværende tilstand, der er afgørende for et naturareal. Der er derfor foretaget en vurdering af mulige tilstandsændringer som følge af den aktuelle indvinding i forhold til en referenceperiode fra 2009-2018, som vurderes at afspejle de nuværende forhold.

Ved vurderingen af konsekvensberegningerne tager Aabenraa Kommune udgangspunkt i de beregnede grundvandssænkninger for den aktuelle boring samt for den akkumulerede sænkning fra de nærliggende boringer med gældende indvindingstilladelser og tilladelser der er udløbet, men ansøgt fornyet. Ved beregningen anvendes som udgangspunkt den ansøgte indvindingsmængde. Dog gives der normalt ikke tilladelse til en indvinding højere end den maksimalt indvundne vandmængde i perioden 2009-2018, men der kan være forhold der resultere i at udgangspunktet for beregningen bliver lavere. Det vurderes, at grundvandssænkninger over ca. 10 – 30 cm kan påvirke især visse våde § 3-naturtyper (mose, våd hede, eng og sø), afhængigt af om den enkelte lokalitet har en stor eller moderat sårbarhed. Det vurderes af forsigtighedshensyn, at grundvandssænkninger over ca. 5-10 cm kan påvirke især visse våde § 3-naturtyper (mose, våd hede, eng og sø) i Natura 2000-områder, afhængigt af om den enkelte lokalitet har en stor eller moderat sårbarhed.

Såfremt indvindingen vurderes at kunne påvirke naturen negativt, foretages en procentvis reduktion af indvindingens størrelse svarende til den reduktion, der samlet set er nødvendig for at nedbringe den potentielle påvirkning fra indvindingerne i oplandet til et niveau, hvor naturarealer ikke længere er kritisk påvirket. Indvindingerne i oplandet omfatter gældende indvindingstilladelser samt tilladelser der er udløbet, men ansøgt fornyet.

Alternativt skal der foretages afhjælpende tiltag i oplandet, før der kan gives tilladelse til yderligere vandindvinding.

Beregninger viser, at fire § 3-beskyttede naturlokaliteter kan påvirkes af indvindingen fra boringen. Der er tale om tre søer og en mose. Der er dog i ingen tilfælde tale om sænkninger, som vurderes at medføre en risiko for forringelse af de omkringliggende naturlokaliteters tilstand.

Aabenraa Kommune vurderer samlet, at vandindvindingen hverken i sig selv eller akkumuleret vil medføre risiko for en forringelse af de omkringliggende naturlokaliteters tilstand.

⁹ Lovbekendtgørelse nr. 240 om naturbeskyttelse af 13. marts 2019, § 3

Natura 2000-områder

Natura 2000-områder er områder med særlige naturværdier, som skal sikres og ikke må forringes¹⁰.

Det nærmeste Natura 2000-område (Sønder Ådal) ligger ca. 650 meter nord for boringen. Beregningerne viser, at der sker en minimal sænkning af grundvandsstanden her, og det er vurderet, at sænkningen ikke påvirker området væsentligt.

Det er dermed ikke nødvendigt at foretage en nærmere vurdering af indvindingens konsekvenser for Natura 2000-området.

Bilag IV-arter

Kommunen har set efter registreringer af bilag-IV arter i de påvirkede naturtyper, på naturbasen.dk, miljøportalen og Kommunens egen padderegistrering. Ingen af stederne var der registreret bilag-IV arter i eller i umiddelbar tilknytning til borestedet. Nærmeste bilag IV-art er odder, som er registreret i Sønderå ca. 2,3 km nordøst for borestedet.

Samlet konklusion vedrørende påvirkning af natur

På baggrund af påvirkningsberegningerne og de udførte faglige vurderinger af konsekvenserne, vurderes det samlet, at ingen beskyttede naturområder, beskyttede vandløb, Natura 2000-områder eller bilag IV-arter vil blive væsentligt påvirkede af indvindingen.

Forureningskilder

Der er registreret et areal kortlagt på vidensniveau 1 inden for en afstand af ca. 500 m øst for boringen. Lokaliteten er kortlagt som følge af, at der i en ukendt periode har været folkeskole. Der vil ikke være nogen væsentligt ændret påvirkning af forureningslokaliteten ved en indvinding på 21.000 m³/år. Det er derfor usandsynligt, at indvindingen vil kunne påvirke den registrerede forurening eller dens mobilitet i væsentlig grad.

Der er ikke noget spildevandsanlæg inden for en afstand af 150 m af boringen.

¹⁰ Bekendtgørelse nr. 1595 om udpegning og administration af internationale naturbeskyttelsesområder samt beskyttelse af visse arter af 6. december 2018, §§ 6 og 7

PARTSHØRING

Udkastet har været i høring hos lodsejer, med svar dato d. 10. maj 2022

- Ingen bemærkninger

ANNONCERING

Tilladelsen og afgørelsen om ikke-VVM-pligt vil blive offentliggjort på kommunens hjemmeside www.aabenraa.dk den 17. maj 2022. Afgørelserne kan påklages til Miljø- og Fødevarerklagenævnet, jf. klagevejledningen.

KLAGEVEJLEDNING FOR TILLADELSE OG VVM-SCREENINGSAFGØRELSE

Kommunens afgørelse kan påklages til Miljø- og Fødevarerklagenævnet af ansøgeren, klageberettigede organisationer og i øvrigt af enhver, der må antages at have en individuel væsentlig interesse i sagens udfald.

Afgørelser truffet i forbindelse med kommunens vurdering af, om et anlæg skal VVM-vurderes eller ej, kan påklages til Miljø- og Fødevarerklagenævnet for så vidt angår retlige spørgsmål, jf. § 49, stk. 1, nr. 4 i Miljøvurderingsloven (VVM).

Fristen for at klage over afgørelsen er den 14. juni 2022.

Du vil få besked, hvis der modtages klage.

Klagen skal sendes digitalt via Klageportalen på [Nævnenes hus - Miljø og Fødevarerklagenævnet](#). Der logges ind med NemID. Det er en betingelse for klagenævnets behandling af en klage, at der indbetales et gebyr. Gebyret er på 900 kr. for privatpersoner og 1.800 kr. for virksomheder og organisationer. Betales gebyret ikke på den anviste måde og inden for den fastsatte frist, vil klagen blive afvist.

FRITAGELSE FOR BRUG AF KLAGEPORTAL

Det er muligt at blive fritaget for at bruge Klageportalen, hvis der foreligger særlige omstændigheder. Fremsend anmodningen til Aabenraa Kommune, der sender anmodningen videre til Miljø- og Fødevarerklagenævnet, som træffer afgørelse om fritagelse.

SØGSMÅL

Hvis afgørelsen ønskes indbragt for domstolene, skal søgsmål være anlagt inden 6 måneder, eller – hvis sagen påklages – inden 6 måneder efter, at endelig afgørelse foreligger¹¹.

¹¹ Lovbekendtgørelse nr. 1450 af 5. oktober 2020 om vandforsyning mv, § 81

AKTINDSIGT

Der er mulighed for at se det materiale, der er indgået i sagens behandling. Reglerne for, hvilket materiale kommunen må udlevere, er fastlagt i Forvaltningsloven, Offentlighedsloven og lov om aktindsigt i miljøoplysninger.

Denne tilladelse er meddelt af Aabenraa Kommune den 17-05-222.

Venlig hilsen

Rasmus H. Dall
Sagsbehandler

Bilag 1 – Oversigtskort

Placering af boringen (blå prik)

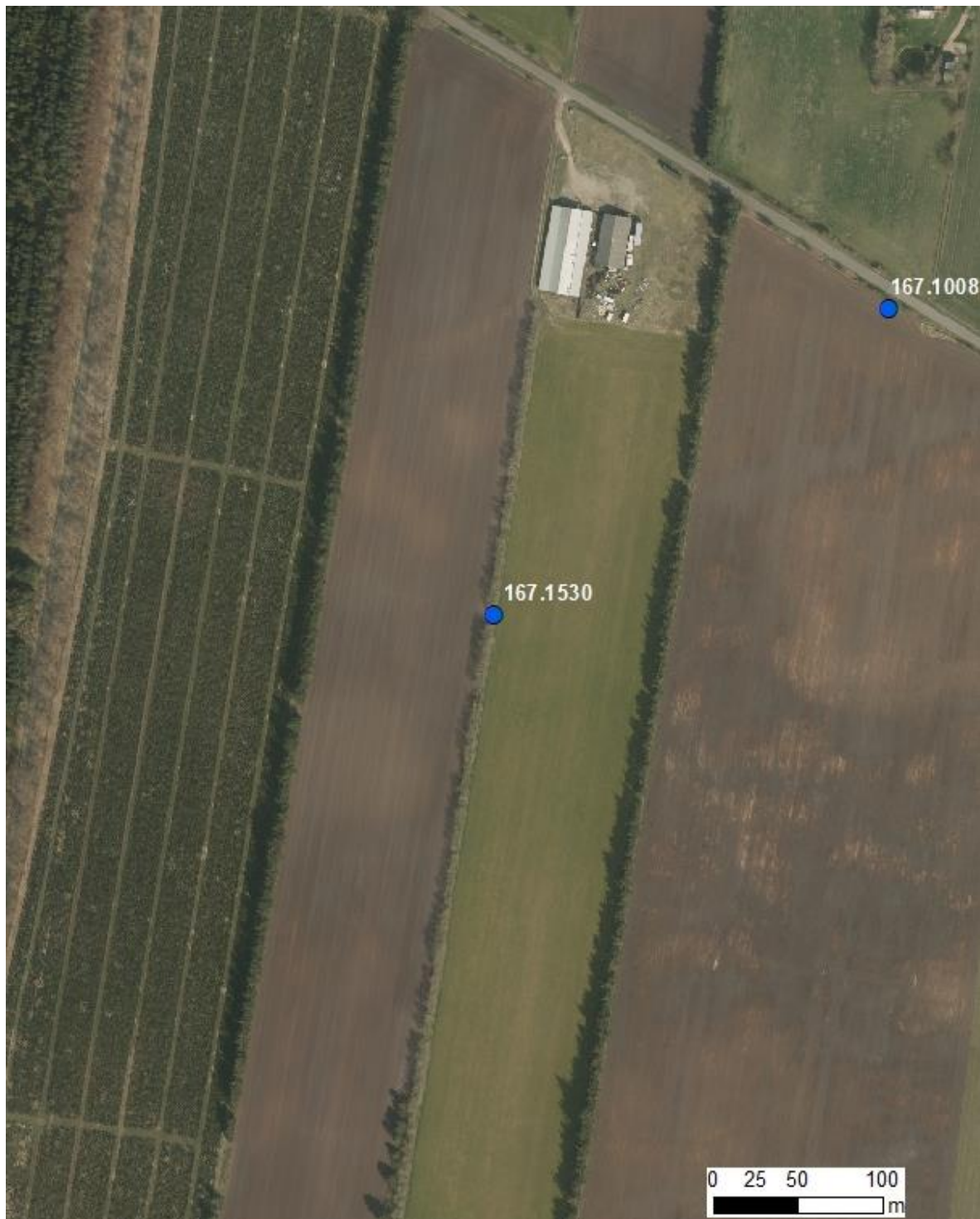

Bilag 2 – Eksempler på opfyldelse af mindstekrav til indretning af boringer

Eksempler på boringsindretning

Boringer til indvinding af grundvand skal altid være indrettet efter gældende regler, jf. boringsbekendtgørelsen. Boringerne skal altid sløjfes af en brøndborer med A-bevis.

Råvandsstation udført som installationsbrønd/tørbrønd:

Etableres råvandsstationen som en installationsbrønd af beton, skal denne være udført med tætsluttende dæksel, tætte sider og tæt bund. Gennemføringer for rør og kabler skal være vandtætte. Låget skal være aflåseligt.

Etableres råvandsstationen som glasfiberinstallationsbrønd eller af lignende tætte materialer, skal den være udført med tætsluttende og aflåselig nedgangslem og være vandtæt. Gennemføringer for rør og kabler skal være vandtætte.

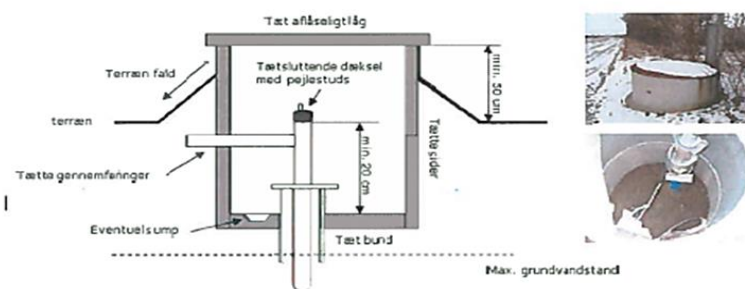

Råvandsstation udført på terræn:

Etableres råvandsstationen på terræn, skal den være udført således, at vandindtrængning ikke kan finde sted. Gennemføringer for rør og kabler skal være vandtætte. Låget skal være aflåseligt.

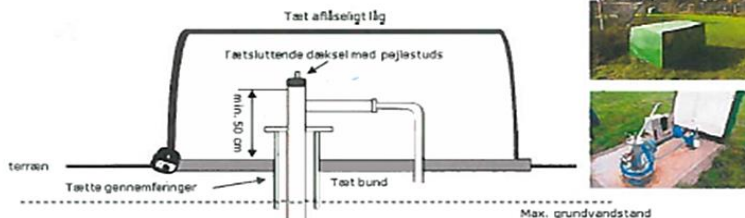

Adapter

Endelig kan boringen afsluttes med en adapter og en forerørsafslutning. Her kræves det, at forerøret er af stål og er ført mindst 3 m under terræn. Forerøret afsluttes mindst 0,5 m over terræn. Desuden skal forerøret sikres med en $\varnothing 60$ cm betoning med dæksel for at forhindre beskadigelse af anlægget ved f.eks. påkørsel.

På figur 7 ses afslutning med adapter.

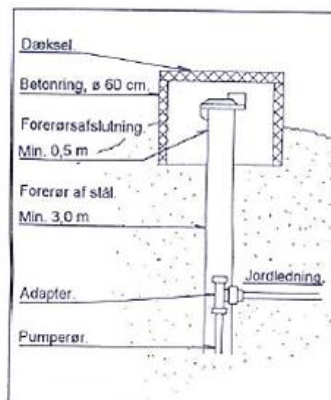

Bilag 3 – Kort over vandede arealer

Arealer tilknyttet DGU-nr. 167.1530 er markeret med rødt og gult.
Røde arealer er ejet af ansøger og gule arealer er ejet af anden.

