

Aabenraa Kommune d. 22-04-2024 – sags-nr.: 19/49518

## Tilladelse til indvinding af grundvand til markvanding

### AFGØRELSE OG HJEMMEL

Der er ansøgt om fornyet tilladelse til indvinding af grundvand til markvanding fra borerne med DGU nr. 168.1458 og 168.1459.

Der er ansøgt om en maksimal samlet indvinding på 80.000 m<sup>3</sup>/år, svarende til 40.000 m<sup>3</sup>/år pr. boring.

Aabenraa Kommune meddeler tilladelse til indvinding af samlet mængde på 80.000m<sup>3</sup> grundvand pr. år fra borerne med DGU nr. 168.1458 og 168.1459, svarende til 40.000m<sup>3</sup> pr. boring, til vanding af ca. 96 ha.

Tilladelsen gives efter §§ 20 og 21 i Vandforsyningsloven, LBKG nr. 602 af 10. maj 2022 om vandforsyning m.v.

Nærværende tilladelse på 80.000 m<sup>3</sup>/år afløser den tidligere tilladelse på 80.000 m<sup>3</sup>/år, altså er der tale om en uændret indvindingsmængde i forhold til tidligere.

Tilladelsen gives på betingelse af, at vilkårene i afsnittet "Vilkår for tilladelsen" overholdes samt på baggrund af de foreliggende oplysninger i ansøgningen og den sammenfattende vurdering.

Aabenraa Kommune har endvidere truffet afgørelse om, at tilladelsen til indvinding ikke udløser krav om miljøvurdering, jf. § 21 i Miljøvurderingsloven, LBK 4 af 3. januar 2023 om miljøvurdering af planer og programmer og af konkrete projekter (VVM).

Aabenraa Kommune har, jf. §§ 7 og 8 i Habitatbekendtgørelsen vurderet, at det ansøgte ikke påvirker et Natura 2000-område eller bilag IV-arter væsentligt.

### STAMDATA

Anlægs-ID	116447
Anlægs-nummer	519-40-0048-00
Boringens koordinater, DGU nr. 168.1459	X: 521368 ; Y: 6086411
Boringens koordinater, DGU nr. 168.1458	X: 521305 ; Y: 6086404

### BORINGSOPLYSNINGER

Boringens adresse, DGU nr. 168.1458	Perbølvej 2 (matr. nr. 256 Perbøl, Kliplevej)
Boringens adresse, DGU nr. 168.1459	Perbølvej 2 (matr. nr. 2 Perbøl, Kliplevej)
Formål med indvindingen	Markvanding
Maksimal indvindingsmængde	80.000 m <sup>3</sup> /år, svarende til 40.000 m <sup>3</sup> /år pr. boring
Maksimal ydelse i alt	80 m <sup>3</sup> /time
Vandet areal	Ca. 96 ha

## GYLDIGHED

Gyldig til	22-04-2039 (offentliggørelsesdato + 15 år)
Tidligere tilladelser	Tidligere anlægs- og indvindingstilladelser annulleres.

## OFFENTLIGGØRELSE OG HJEMMEL

Tilladelsen meddeles efter	§§ 20 og 21 i Vandforsyningsloven samt § 21 i Miljøvurderingsloven (VVM)
Offentliggørelsesdato	22-04-2024
Klagefrist	20-05-2024 (offentliggørelsesdato plus 4 uger)
Tilsynsmyndighed	Aabenraa Kommune, <a href="mailto:vand@aabenraa.dk">vand@aabenraa.dk</a>

## VILKÅR FOR TILLADELSEN

### Anvendelse

1. Det indvundne vand må kun anvendes til markvanding.
2. Vandingsanlægget – herunder jordledninger – må ikke bruges til andet end rent vand fra indvindingsboringerne.
3. Inden for gyldighedsperioden kan tilladelsen udnyttes på uændrede vilkår af fremtidige ejere/lejere af ejendommen.
4. Anvendes tilladelsen ikke længere, sker der ændring af ejere, indgås der nye vandingsaftaler, lejeaftaler eller andet, som angår tilladelsen, skal dette straks meddeles Aabenraa Kommune.

### Anlæg og boring

5. Boringerne og deres overbygninger skal være indrettede og vedligeholdte efter reglerne for A-boringer i Brøndborerbekendtgørelsen<sup>1</sup> (Se evt. bilag 2 for eksempler).
6. Boringernes overbygninger skal kunne beskytte boringerne og deres pumpe- og elinstallationer. Der må ikke opbevares andre ting i/under overbygningerne.
7. Boringerne skal være mærkede med synligt DGU nr.
8. Boringerne må ikke udbedres eller ændres på væsentlig måde, før Aabenraa Kommune har meddelt tilladelse hertil.
9. Hvis vandingsanlæg, hydranter m.m. skal opstilles mindre end 8 meter fra vandløb, skal vandløbsmyndigheden kontaktes for evt. tilladelse.

### Indvindingsmængde og –kapacitet

10. Den tilladte mængde må ikke overskrides, og indvindingsanlæggets pumpekapacitet må kun ændres efter forudgående godkendelse fra Aabenraa Kommune.
11. Hvis der opstår mistanke om, at indvindingen påvirker natur eller vandløb negativt, kan Aabenraa Kommune begrænse indvindingsmængden og/eller den maksimale ydelse.

---

<sup>1</sup> Bekendtgørelse nr. 1260 af 28/10/2013 om udførelse og sløjfning af boringer og brønde på land

### **Kontrol med oppumpede vandmængder**

12. Boringerne skal være forsynede med vandur, timetæller eller elmåler til at registrere boringernes driftstid, så de oppumpede vandmængder kan beregnes. Kommunen kan til enhver tid bestemme, at målemetoden skal ændres.
13. Ved brug af timetæller skal der beregnes en omregningsfaktor og der skal indsendes dokumentation herfor til Aabenraa Kommune. Timetælleren må ikke kunne nulstilles.
14. De oppumpede vandmængder skal indberettes med målertal og opgøres fra den 1. januar til den 31. december. Indberetningen skal ske til Aabenraa Kommune hvert år inden den 1. februar.
15. Ansvar for indberetningen ligger hos ejer, også selvom jorden er bortforpagtet.

### **Fredningsbælte**

16. Omkring boringerne skal der være et fredningsbælte med en radius på 5 meter<sup>2</sup>. Fredningsbæltet skal markeres fysisk med f.eks. hegn, beplantning eller store marksten.
17. Inden for fredningsbæltet må der ikke gødes, udbringes spildevandsslam, anvendes eller foretages opblanding af insekt- eller ukrudtsdræbende middel. Der må ikke opbevares ting, der udgør en trussel mod grundvandet.
18. Der må ikke være risiko for, at biler, landbrugsmaskiner eller lignende kan påkøre boringerne.

### **Gyldighedsperiode**

19. Tilladelsen bortfalder automatisk efter gyldighedsperiodens udløb. Såfremt der ønskes en ny tilladelse, skal ansøgning herom indsendes til Aabenraa Kommune inden udløb af eksisterende tilladelse.
20. Tilladelse kan tilbagekaldes uden erstatning, hvis den er givet på baggrund af urigtige oplysninger, eller hvis vilkårene i tilladelsen ikke overholdes.
21. Jf. Vandforsyningslovens § 35 kan en tilladelse til vandindvinding tilbagekaldes uden erstatning, når indvinding ikke er sket inden for et sammenhængende tidsrum af fem år.
22. Tilladelsen kan også tilbagekaldes, når væsentlige samfundsmæssige hensyn taler for det. Spørgsmål vedr. omfang af erstatning afgøres af taksationsmyndighederne.
23. Boringer uden tilladelse, eller som ikke ønskes anvendt mere, skal sløjfes i henhold til gældende bekendtgørelser<sup>2</sup> om udførelse og sløjfning af boringer på land. Eventuel sløjfning skal meddeles Aabenraa Kommune.

### **Erstatningsboring**

24. En boring må ikke erstattes af ny boring, uden at det først er anmeldt til Aabenraa Kommune.
25. Erstatningsboring må kun udføres, hvis en boring pludselig bryder sammen i vandingssæsonen (tvangssituation). Hvis der f.eks. ønskes en ny boring, fordi en eksisterende borings ydeevne er nedadgående, skal der søges normalt. En erstatningsboring skal placeres inden for en afstand af 5 meter fra den boring, som skal erstattes.

### **Erstatningsregler**

26. Ejeren af et vandindvindingsanlæg er erstatningspligtig for skade, som voldes i bestående forhold ved forandring af vandføringen i vandløb eller vandstanden i søer mv. under anlæggets udførelse og drift. Hvis der ikke kan opnås forlig om eventuel erstatning, afgøres spørgsmålet af taksationsmyndighederne.

---

<sup>2</sup> Bekendtgørelse nr. 1260 af 28/10/2013 af udførelse og sløjfning af boringer og brønde på land

## **SCREENINGSAFGØRELSE VEDRØRENDE VVM OG VURDERING EFTER HABITATBEKENDTGØRELSEN**

Det ansøgte er omfattet af Miljøvurderingsloven<sup>3</sup>, Habitatbekendtgørelsen<sup>4</sup> og Indsatsbekendtgørelsen<sup>5</sup>.

Aabenraa kommune har behandlet denne ansøgning om vandindvinding som samtidig ansøgning efter § 18 i Miljøvurderingsloven (VVM)<sup>6</sup>, idet vandindvinding er medtaget på lovens bilag 2, pkt. 1c, 2diii og 10m.

Aabenraa Kommune har, jf. § 21 i Miljøvurderingsloven, truffet afgørelse om, at den tilladte vandindvinding ikke forventes at få væsentlig indvirkning på miljøet. Den tilladte indvinding af grundvand er således ikke omfattet af krav om miljøvurdering og tilladelse.

Aabenraa Kommune har, jf. §§ 7 og 8 i Habitatbekendtgørelsen vurderet, at det tilladte ikke påvirker et Natura 2000-område eller bilag IV-arter væsentligt.

Relevante kriterier, der skal anvendes ved vurderingen af, om et anlæg kan få væsentlig indvirkning på miljøet (bilag 6 i Miljøvurderingsloven) samt habitatvurderingen fremgår af afsnittet "Begrundelse for afgørelsen".

## **BEGRUNDELSE FOR AFGØRELSEN**

### **Sammenfatning af vurderingerne**

Aabenraa Kommune har vurderet, om indvindingen er i strid med gældende planer eller påvirker grundvandsressourcens kvantitative tilstand, naturområder og vandløb.

Alle beregninger til brug for vurdering af indvindingens påvirkning af omgivelserne er gennemført ved hjælp af screeningsværktøjet BEST Vandløb og Natur (BEST VN), hvor der foretages en vurdering af påvirkningen fra indvindingen, som tilladelsen vedrører, samt en vurdering af den akkumulerede påvirkning fra alle øvrige indvindinger. Det er i beregningen antaget, at indvindingen til markvanding foretages over en periode på 4 måneder, svarende til 33% af året. En rapport fra BEST VN om indvindingens påvirkning af omgivelserne kan rekvireres hos Aabenraa Kommune.

Aabenraa Kommune har besluttet at tildele indvindingsmængde ud fra behov. Hvis behovet vurderes at være væsentligt lavere end den ansøgte mængde, reduceres tilladelsen i f.t. det ansøgte. Hvis denne indvinding medfører påvirkninger, der er kritiske for natur eller vandløb, kan det være nødvendigt at reducere mængden yderligere.

---

<sup>3</sup> Lovbekendtgørelse nr. 4 af 03/01/2023 om miljøvurdering af planer og programmer og af konkrete projekter (VVM)

<sup>4</sup> Bekendtgørelse nr. 2091 af 12/11/2021 om udpegning og administration af internationale naturbeskyttelsesområder samt beskyttelse af visse arter

<sup>5</sup> Bekendtgørelse nr. 449 af 11/04/2019 om indsatsprogrammer for vandområdedistrikter

<sup>6</sup> Lovbekendtgørelse nr. 03/01/2023 om miljøvurdering af planer og programmer og af konkrete projekter (VVM)

Ansøgningen er vurderet i forhold til Vandforsyningsplan, Indsatsplaner for grundvandsbeskyttelse, Spildevandsplan, Kommuneplan og Råstofplan samt de statslige Naturplaner og Vandområdeplaner. Ansøgningen er screenet efter Miljøvurderingsbekendtgørelsen<sup>7</sup> og efter Habitatbekendtgørelsen<sup>8</sup>.

Der er ingen forhold, der taler for at begrænse tilladelsens løbetid. Tilladelsen gælder derfor i 15 år.

### **Vurdering af vandingsbehov**

Ved eksisterende borer gives normalt højst tilladelse til et vandforbrug svarende til den årlige mængde, der maksimalt er brugt i perioden 2009-2018, med mindre der foreligger særlige begrundelser for øget vandingsbehov. I vurderingen af vandingsbehovet lægges herudover bl.a. vægt på driftsformen og afgrødevalg, samt eventuelle ændringer heraf ift. den tidligere periode.

Aabenraa Kommune har vurderet, at der, ud fra indberetningerne i perioden 2009-2018, højst er behov for en vandmængde på 75.000 m<sup>3</sup>/år, svarende til 37.500 m<sup>3</sup>/år pr. boring m<sup>3</sup>/år.

Den ansøgte mængde er 80.000m<sup>3</sup>/år, svarende til 40.000m<sup>3</sup>/år pr. boring.

Der er under sagens forløb af en tidligere konsulent indsendt oplysninger om øget behov samt ændret afgrødevalg. Dette sammen med Aabenraa Kommunes genvurdering af sagen gør, at Aabenraa Kommune godt kan tillade en indvinding på 80.000m<sup>3</sup>/år.

Det er dermed den ansøgte mængde på 80.000m<sup>3</sup>/år, der har lagt grund til de miljømæssige vurderinger.

### **Boringerne - indvindingsanlægget**

#### *Boringen DGU-nr. 168.1458*

Boringen, DGU nr. 168.1458, er etableret i 2008 og er 22 meter dyb. Boringen er filtersat 13 - 19 meter under terræn. Indvindingen finder, ifølge den geologiske model for området, sted fra magasinet Sand 2 - DS2.

#### *Boringen DGU-nr. 168.1459*

Boringen, DGU nr. 168.1459, er etableret i 2008 og er 21 meter dyb. Boringen er filtersat 13 - 19 meter under terræn. Indvindingen finder, ifølge den geologiske model for området, sted fra magasinet Sand 2 - DS2.

Placeringen af borerne er vist på vedlagte bilag 1.

Kommunen har kendskab til, at der siden 1979 har været en tilladelse til at indvinde grundvand til markvanding fra anlægget, som disse borer er tilknyttet.

---

<sup>7</sup> Bekendtgørelse nr. 1376 af 21/06/2021 om miljøvurdering af planer og programmer og af konkrete projekter

<sup>8</sup> Bekendtgørelse nr. 2091 af 12/11/2021 om udpegning og administration af internationale naturbeskyttelsesområder samt beskyttelse af visse arter

Boringerne ligger udenfor områder med særlige drikkevandsinteresser (OSD), udenfor indvindingsopland til et alment vandværk, udenfor indsatsområde (IO), udenfor BNBO og udenfor 300 m zone omkring en almen vandforsyningsboring.

Der vil blive ført tilsyn med indretning af boringerne og tilhørende anlæg, som skal opfylde kravene i Boringsbekendtgørelsen<sup>9</sup> (se eksempel i bilag 2) samt kontrol med måleanordning til måling af oppumpede vandmængder.

### **Nærtliggende boringer**

Beregninger i BEST VN viser, at der ikke sker nogen væsentligt ændret påvirkning af de nærmeste indvindingsboringer. Derfor vurderer Aabenraa Kommune, at det ikke har nogen betydning for muligheden for at indvinde vand fra disse boringer.

### **Magasinets bæredygtighed**

En god kvantitativ tilstand af grundvandsressourcen forudsætter, at den gennemsnitlige indvinding pr. år over en længere periode ikke overstiger den langsigtede tilgængelige grundvandsressource. Der er fastlagt kvantitative miljømål, hvor screeningskriteriet er, at udnyttelsesgraden til vandindvinding ikke bør overstige 30 % af grundvandsdannelsen til grundvandsmagasinet. I forhold til grundvandmagasinets bæredygtighed vurderes det, at vandindvindingen er i balance med grundvandsdannelsen.

### **Påvirkninger af natur og vandløb**

Der er foretaget en konsekvensberegning i screeningsværktøjet BEST VN af, hvordan indvindingen kan påvirke omkringliggende beskyttet natur (Naturbeskyttelseslovens § 3<sup>10</sup> og Natura 2000<sup>11</sup>) og vandløb/søer i henhold til Vandrammedirektivet. Herudover er der foretaget en vurdering af om indvindingen påvirker levesteder for arter som er på Habitatdirektivets Bilag IV. I disse beregninger er inddraget de akkumulerede effekter af denne og alle øvrige tilladelser til vandindvindinger, der kan påvirke disse naturområder og vandløb. Desuden er det også vurderet hvorvidt der tidligere er foretaget en vurdering i forhold til Natura 2000.

### Vandløb

Med udgangspunkt i påvirkningsberegningen vurderer Aabenraa Kommune effekten af indvindingen i vandløbene, ud fra følgende kriterier for de enkelte vandløbsstrækninger:

Med udgangspunkt i afstrømningsforholdene for de påvirkede vandløbsstrækninger, samt den konkrete indvindings størrelse, bliver der foretaget en vurdering af den samlede, tilladte indvindings betydning for de enkelte vandløbsstrækningers hydrauliske og økologiske tilstand. For hver strækning er der fastsat en kritisk påvirkning ud fra størrelsen af, og variationen i, afstrømningshydrografen og den aktuelle økologiske tilstand målt vha. DVFI, DVPI og DFFVa+ø, samt de bentiske alger. På baggrund af disse er der fastsat en kritisk påvirkningsprocent af medianminimumsafstrømningen for hvert opland. Den kritiske påvirkning er den påvirkning der sikrer, at der kan opnås målopfyldelse og den størrelse, der giver anledning til at vandløbet lige netop ikke kan skifte økologisk tilstandsklasse for én af de fire biologiske parametre. Medianminimumsafstrømningen er den eneste økologisk relevante vandføringsparameter der

---

<sup>9</sup> Bekendtgørelse nr. 1260 af 28/10/2013 af udførelse og sløjfning af boringer og brønde på land

<sup>10</sup> Lovbekendtgørelse nr. 1392 af 04/10/2022 om naturbeskyttelse, § 3

<sup>11</sup> Bekendtgørelse nr. 2091 af 12/11/2021 om udpegning og administration af internationale naturbeskyttelsesområder samt beskyttelse af visse arter

med sikkerhed kan bestemmes for samtlige vandløbsstrækninger i kommunen. Denne er benyttet for at kommunen kan foretage den bedst mulige faglige vurdering af, om "omgivelsernes kvalitet" bevares samt få et ensartet og sammenligneligt administrationsgrundlag for hele Aabenraa Kommune.

- Viser beregningerne at grundvandsindvindingen ikke medfører en påvirkning på vandløbsstrækningen, der overstiger den kritiske påvirkningsprocent af den beregnede medianminimumsvandføring, vurderes det, at vandløbet ikke direkte eller indirekte bliver væsentligt påvirket.
- Hvis påvirkningen overstiger den kritiske påvirkningsprocent, foretages en konkret faglig vurdering.
- Påvirkes en vandløbsstrækning der i forvejen er i dårlig tilstand, kan der ikke gives tilladelse til yderligere indvinding uden at det specifikt kan fastslås at vandføringsreduktionen ikke vil påvirke det økologiske forhold i vandløbet.

Såfremt påvirkningen er kritisk, foretages en procentvis reduktion af indvindingens størrelse svarende til den reduktion, der samlet set er nødvendig for at nedbringe den potentielle påvirkning fra indvindingerne i oplandet til et niveau, hvor det økologiske forhold i vandløbet ikke længere er kritisk påvirket. Indvindingerne i oplandet omfatter gældende indvindingstilladelser samt tilladelser, der er udløbet men ansøgt fornyet. Reduktionen beregnes som udgangspunkt i f.t. den ansøgte indvindingsmængde. Dog gives der normalt ikke tilladelse til en indvinding højere end den maksimalt indvundne vandmængde i perioden 2009-2018, men der kan være forhold der resulterer i, at udgangspunktet for beregningen bliver lavere.

Alternativt skal der foretages afhjælpende tiltag i oplandet, før der kan gives tilladelse til yderligere vandindvinding.

På baggrund af modelberegninger er der foretaget en påvirkningsvurdering af de økologiske forhold i vandløbet målt vha. DVFI, DVPI og DFFVa+Ø, samt de bentiske alger (der er taget udgangspunkt i forsigtighedsprincippet, såfremt der ikke foreligger data for alle biologiske komponenter) på samtlige vandløbsstrækninger.

Ud af disse ses flere vandløbsstrækninger indenfor vandløbsoplandene Gejlå (ID 16510600) og Bjerndrup Mølleå (ID 16510723), at blive påvirkede af indvindingen fra borerne. På baggrund af beregningen er der foretaget en faglig vurdering af den ændrede vandførings betydning for vandløbenes økologiske tilstand ud fra ovenstående kriterier.

Ifølge modelberegningerne og den individuelle vurdering af vandløbsstrækningerne er påvirkningen af de økologiske forhold på de berørte vandløbsstrækninger indenfor vandløbsoplandene Gejlå (ID 16510600) og Bjerndrup Mølleå (ID 16510723) mindre end den tilladelige påvirkningsprocent af medianminimumsvandføringen ved en samlet indvinding på 80.000m<sup>3</sup>/år, svarende til 40.000m<sup>3</sup>/år pr. boring.

Aabenraa Kommune vurderer derfor, at indvindingen, hverken i sig selv eller sammen med andre påvirkninger, ikke vil medføre risiko for, at de påvirkede vandløb ikke kan opnå eller opretholde målopfyldelsen.

### Naturarealer

For naturarealer omfattet af Naturbeskyttelseslovens § 3<sup>12</sup> gælder, at der ikke må ske tilstandsændringer. Det er altid den nuværende tilstand, der er afgørende for et naturareal. Der er derfor foretaget en vurdering af mulige tilstandsændringer som følge af den aktuelle

---

<sup>12</sup> Lovbekendtgørelse nr. 1392 af 04/10/2022 om naturbeskyttelse, § 3

indvinding i forhold til en referenceperiode fra 2009-2018, som vurderes at afspejle de nuværende forhold.

Ved vurderingen af konsekvensberegningerne tager Aabenraa Kommune udgangspunkt i de beregnede grundvandssænkninger for den aktuelle boring samt for den akkumulerede sænkning fra de nærtliggende boringer med gældende indvindingstilladelser og tilladelser, der er udløbet men ansøgt fornyet. Ved beregningen anvendes som udgangspunkt den ansøgte indvindingsmængde. Dog gives der normalt ikke tilladelse til en indvinding højere end den maksimalt indvundne vandmængde i perioden 2009-2018, men der kan være forhold der resulterer i at udgangspunktet for beregningen bliver lavere. Tålegrænserne for naturområder er fastsat på baggrund af områdernes vurderede naturtypologi. Der er defineret en række karakteristiske naturtypologier, som overordnet dækker de hydrologiske forhold, som kan forekomme under danske forhold. Naturen inden for hver typologi vil direkte eller indirekte kunne påvirkes af en permanent sænkning af det overfladenære grundvand. Det overfladenære grundvand vil ikke altid påvirkes væsentligt som følge af ændringer i grundvandsstanden i de underliggende magasiner, der indvindes fra. Opdelingen i typologier fokuserer netop på at beskrive disse forskelle og kan dermed benyttes til at vurdere, hvor robuste givne naturområder er over for ændringer i grundvandsstrømningen. Den mulige påvirkning af naturtypen er baseret på dennes beliggenhed og hydrologiske kontakt med grundvandsmagasinerne ud fra følgende forhold:

- Hvilke hydrologiske parametre bidrager til vandstanden/vandføringen i naturtypen – grundvandsdannelse eller udstrømning.
- Hvor stor er vandspejlsdynamikken, altså hvor store udsving i vandstanden/vandføringen oplever naturlokaliteten – stor, middel eller lille.
- Hvad er styrende for vandstanden/vandføringen i naturlokaliteten – nedbør eller grundvand.
- Hvor stor er afstanden til grundvandsspejlet i det øverste indvindingsmagasin

På baggrund af inddelingen i naturtypologier er der for hver naturtypologi fastsat en værdi for den kritiske sænkning for en given naturlokalitet. For naturlokaliteter som er besigtiget af Aabenraa Kommune, vil vurderingen foretaget af kommunen være gældende, med mindre der er tale om en naturlokalitet hvor det er vurderet at der ikke er kontakt til det primære grundvandsspejl og dermed ikke er risiko for påvirkning af lokaliteten ved indvinding fra magasinet.

Det vurderes af forsigtighedshensyn, at selv meget små grundvandssænkninger kan påvirke især visse våde § 3-naturtyper (mose, våd hede, eng og sø) i Natura 2000-områder, afhængigt af om den enkelte lokalitet har en stor eller moderat sårbarhed.

Såfremt indvindingen vurderes at kunne påvirke §3-naturen negativt, reduceres indvindingen til et niveau som giver en ubetydelig påvirkning. Indvindingerne i oplandet omfatter gældende indvindingstilladelser samt tilladelser der er udløbet, men ansøgt fornyet. Alternativt skal der foretages afhjælpende tiltag i oplandet, før der kan gives tilladelse til yderligere vandindvinding. Begge disse tiltag kan ikke bringes i spil i forbindelse med Natura 2000 områder, da der vil være tale om egentlige afværgetiltag der udløser fuld konsekvensvurdering og Miljøkonsekvensvurdering.



### Natura 2000-områder

Natura 2000-områder er områder med særlige naturværdier, som skal sikres og ikke må forringes<sup>13</sup>.

Det nærmeste Natura 2000-område er nr. 98 Tinglev Sø og Mose, Ulvemose og Terkelsbøl Mose, der ligger ca. 2,2 km vest for boringerne. Natura 2000-området omfatter fuglebeskyttelsesområde Tinglev Sø og Mose, Ulvemose og Terkelsbøl Mose. Aabenraa Kommune vurderer på baggrund af påvirkningsberegninger i BEST, at indvindingens påvirkning ikke vil komme i nærheden af Natura 2000-området, da Natura-2000 området er beliggende uden for indvindingens beregnede sænkningstragt.

Det er dermed ikke nødvendigt at foretage en nærmere vurdering af indvindingens konsekvenser for Natura 2000-området.

### §3-beskyttede naturlokaliteter

Beregninger viser, at der ikke sker nogen ændret påvirkning af § 3-beskyttede naturlokaliteter ved en maksimal indvinding på 80.000m<sup>3</sup>/år.

Aabenraa Kommune vurderer samlet, at vandindvindingen hverken i sig selv eller akkumuleret vil medføre risiko for en forringelse af de omkringliggende naturlokaliteters tilstand.

### Bilag IV-arter

I forhold til bilag IV-arter fra EF-habitatdirektivet er det især padder, der er tilknyttet de våde naturtyper, som kan påvirkes af vandindvinding. Yngle- og rasteområder for andre bilag IV-arter, som f.eks. grøn mosaikguldsmed, odder og visse arter af flagermus, kan potentielt også påvirkes af vandindvinding. Indvindingen påvirker ikke nogen naturområder i området i et sådant omfang at det kan medføre en væsentlig påvirkning af Bilag IV arterne der potentielt findes i området, dvs. stor vandsalamander, spidssnudet frø, odder, løvfrø og løgfrø og dermed vurderer Aabenraa Kommune, at ingen bilag IV-arter påvirkes væsentligt.

### Samlet konklusion vedrørende påvirkning af natur

På baggrund af påvirkningsberegningerne og de udførte faglige vurderinger af konsekvenserne, vurderes det samlet, at ingen beskyttede vandløb, Natura 2000-områder, §3 beskyttede naturlokaliteter eller bilag IV-arter vil blive væsentligt påvirkede af indvindingen.

### **Forureningskilder**

Der er registreret et areal kortlagt på vidensniveau 1 inden for en afstand af ca. 400 m vest for boringerne. Lokaliteten er kortlagt som følge af, at der fra 1994 har været drift af autoværksted. Der vil ikke være nogen væsentligt ændret påvirkning af forureningslokaliteten ved en samlet indvinding på 80.000m<sup>3</sup>/år. Det er derfor usandsynligt, at indvindingen vil kunne påvirke den registrerede forurening eller dens mobilitet i væsentlig grad.

Spildevandsafledningen på ejendommen er registreret til at ske fra et ældre anlæg. I forbindelse med godkendelse af spildevandsforholdene vil afstandskrav mellem spildevandsanlæg og

---

<sup>13</sup> Bekendtgørelse nr. 2091 af 12/11/2021 om udpegning og administration af internationale naturbeskyttelsesområder samt beskyttelse af visse arter, §§ 6 og 7

boringerne skulle opfyldes. Der findes ikke yderligere spildevandsanlæg inden for en afstand 150 meter fra boringerne.

### **PARTSHØRING**

Den 19. februar 2024 sender Aabenraa Kommune et udkast til en fornyet indvindingstilladelse i høring hos ejer. Den fremtidige tilladelige indvindingsmængde i udkastet er 53.600 m<sup>3</sup>/år i stedet for den ansøgte mængde på 80.000m<sup>3</sup>/år. Begrundelsen for reduktionen er, at et eng-område vil blive kritisk påvirket ved oppumpning af den ansøgte indvindingsmængde. Ved reduktionen har Aabenraa Kommune benyttet BEST værktøjet til at beregne den mængde, der vil kunne gives tilladelse til, uden at det kritisk påvirker natur-elementer.

Ejers konsulent indsender høringssvar, hvor ejer og konsulent forholder sig kritisk den reducerede mængde samt beder om en mere udførlig og faglig begrundelse for reduktionen. Desuden spørger konsulenten ind til størrelsen af det vandende areal. Konsulenten spørger ind til sydligt areal. Det drejer sig om del af matr. 83 og del af matr. 87, Perbøl, Kliplev.

Aabenraa Kommune vurderer på sagen igen og finder, at der skal foretages en ny beregning i BEST, da den første beregning ved en fejl er baseret på en samlet indvindingsmængde på 150.000m<sup>3</sup>/år.

Der beregnes derfor nu på den ansøgte mængde på 80.000m<sup>3</sup>/år. Denne beregning sammen med Aabenraa Kommunes genvurdering viser, at der ikke sker kritisk påvirkning af natur- eller vandløbs elementer. Derfor udarbejdes dette, nye udkast til en fornyet tilladelse, hvor indvindingsmængden er samlet 80.000m<sup>3</sup>/år.

Vedrørende vandet areal, så er det sydlige areal, del af matr. 83 og del af matr. 87 Perbøl, Kliplev, med i vandet areal fra en boring etableret i 2022 (DGU 168.1884), hvor der ligeledes er givet indvindingstilladelse i 2022. Derfor kan dette areal ikke medtages i denne indvindingstilladelse.

Ejer eller dennes konsulent har ikke haft yderligere bemærkninger til denne afgørelse.

### **ANNONCERING**

Tilladelsen og afgørelsen om ikke-VVM-pligt vil blive offentliggjort på kommunens hjemmeside [www.aabenraa.dk](http://www.aabenraa.dk) den 22-04-2024. Afgørelserne kan påklages til Miljø- og Fødevareklagenævnet, jf. klagevejledningen.

### **KLAGEVEJLEDNING FOR TILLADELSE OG VVM-SCREENINGSAFGØRELSE**

Kommunens afgørelse om vandindvindingstilladelse kan påklages til Miljø- og Fødevareklagenævnet, jf. § 75 i Vandforsyningsloven<sup>14</sup>. Afgørelsen kan påklages af ansøgeren, klageberettigede organisationer og i øvrigt af enhver, der må antages at have en individuel væsentlig interesse i sagens udfald, jf. § 80 i Vandforsyningsloven.

---

<sup>14</sup> Lovbekendtgørelse nr. 602 af 10/05/2022 om vandforsyning mv

Afgørelser truffet i forbindelse med kommunens vurdering af, om et anlæg skal VVM-vurderes eller ej, kan påklages til Miljø- og Fødevareklagenævnet for så vidt angår retlige spørgsmål, jf. § 49, stk. 1, nr. 4 i Miljøvurderingsloven (VVM)<sup>15</sup>.

Fristen for at klage over afgørelsen er den 20-05-2024.

Du vil få besked, hvis der modtages klage.

Klagen skal sendes digitalt via Klageportalen på [Nævnenes hus - Miljø og Fødevareklagenævnet](#). Der logges ind med NemID. Det er en betingelse for klagenævnets behandling af en klage, at der indbetales et gebyr. Gebyret er på 900 kr. for privatpersoner og 1.800 kr. for virksomheder og organisationer. Betales gebyret ikke på den anviste måde og inden for den fastsatte frist, vil klagen blive afvist.

### **FRITAGELSE FOR BRUG AF KLAGEPORTAL**

Det er muligt at blive fritaget for at bruge Klageportalen, hvis der foreligger særlige omstændigheder. Fremsend anmodningen til Aabenraa Kommune, der sender anmodningen videre til Miljø- og Fødevareklagenævnet, som træffer afgørelse om fritagelse.

### **SØGSMÅL**

Hvis afgørelsen ønskes indbragt for domstolene, skal søgsmål være anlagt inden 6 måneder, eller – hvis sagen påklages – inden 6 måneder efter, at endelig afgørelse foreligger<sup>16</sup>.

### **AKTINDSIGT**

Der er mulighed for at se det materiale, der er indgået i sagens behandling. Reglerne for, hvilket materiale kommunen må udlevere, er fastlagt i Forvaltningsloven, Offentlighedsloven og lov om aktindsigt i miljøoplysninger.

**Denne tilladelse er meddelt af Aabenraa Kommune den 22-04-2024.**

Orientering sendt til:

- Forbrugerrådet, [fbr@fbr.dk](mailto:fbr@fbr.dk)
- Danmarks Naturfredningsforening, [dn@dn.dk](mailto:dn@dn.dk)
- Danmarks Naturfredningsforenings lokalafdeling, [aabenraa@dn.dk](mailto:aabenraa@dn.dk)
- Danmarks Sportsfiskerforbund, [sydoestjylland@sportsfiskerforbundet.dk](mailto:sydoestjylland@sportsfiskerforbundet.dk)

---

<sup>15</sup> Bekendtgørelse nr. 1376 af 21/06/2021 om miljøvurdering af planer og programmer og af konkrete projekter

<sup>16</sup> Lovbekendtgørelse nr. 602 af 10/05/2022 om vandforsyning mv, § 81

# Bilag 1 – Oversigtskort

Placering af boringerne (blå prikker)

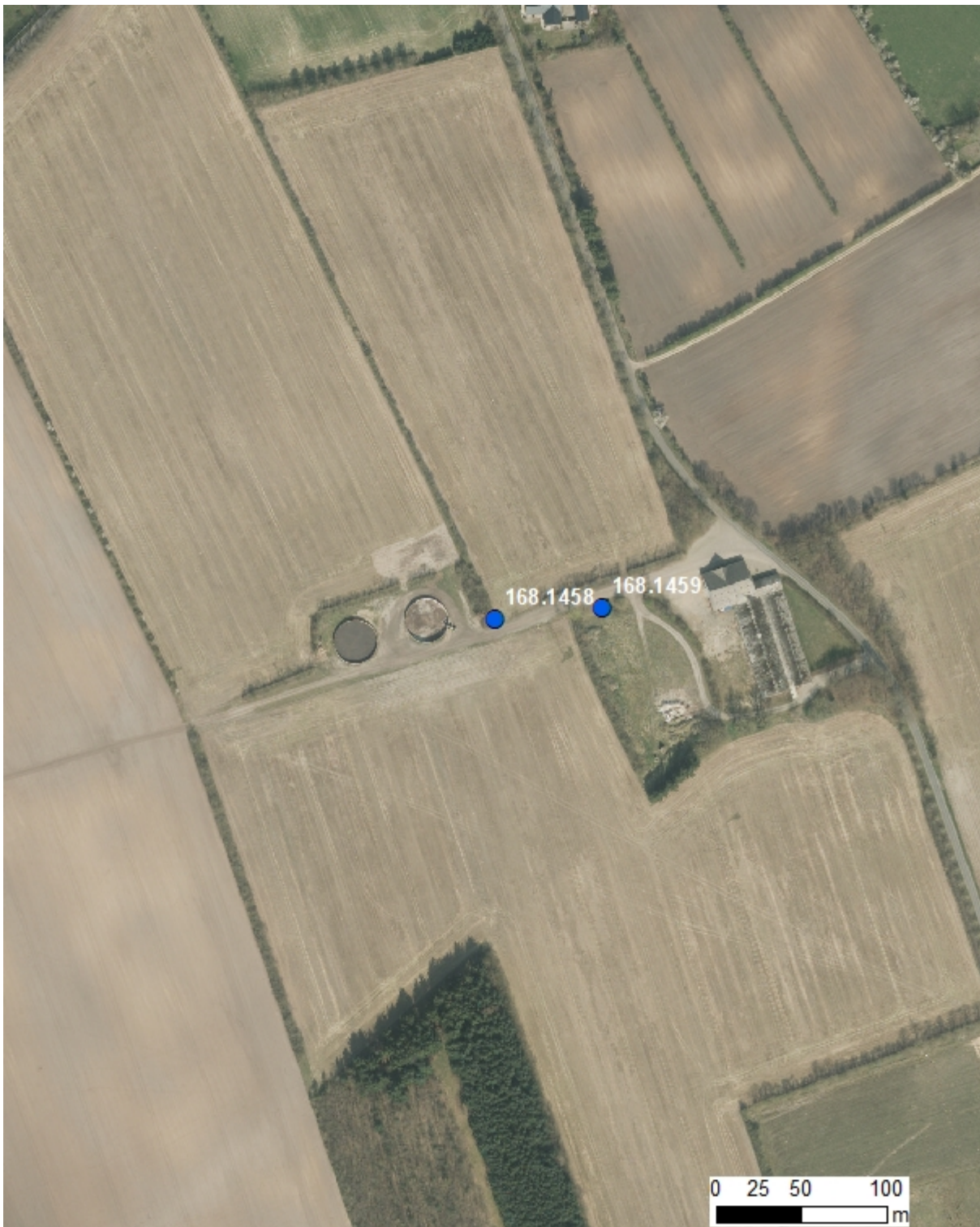



# Bilag 3 – Kort over vandede arealer

