

Dato: 4. maj 2011

Teknik & Miljø
Miljø og Landbrug
Skelbækvej 2
6200 Aabenraa

Tlf. : 73 76 7676
[www. Aabenraa.dk](http://www.aabenraa.dk)

Miljøtilladelse til udvidelse af
besætningen af kvægopdræt på
Krathusevej 3, 6330 Padborg iht.
§ 10 i lov om miljøgodkendelse m.v.
af husdyrbrug, LBK nr. 1486 af 4.
december 2009.

Sagsnr.: 10/45656

Sagsbehandler:
Birgitte Myrthue
tlf. 7376 7863
bmy@aabenraa.dk

KS: Jørn Nissen Pedersen

Indholdsfortegnelse

| | |
|--|----|
| Indledning | 3 |
| Baggrund..... | 3 |
| Tilladelse | 3 |
| Offentliggørelse | 3 |
| Klagevejledning | 4 |
| Udnyttelse af tilladelsen | 4 |
| Vilkår | 5 |
| Miljøteknisk beskrivelse og vurdering | 6 |
| Historik og generelle forhold | 6 |
| Ansøgning om større dyrehold | 6 |
| Lokalisering | 6 |
| Husdyrbrugets anlæg | 7 |
| Gødningsproduktion og - håndtering | 7 |
| Lugt..... | 7 |
| Støj og transport..... | 7 |
| Støv | 8 |
| Flue- og skadedyrsbekæmpelse | 8 |
| BAT | 8 |
| Udbringningsarealer..... | 8 |
| Natur i forhold til ammoniakemission fra Krathusevej 3. | 10 |
| Natura 2000 i forhold til anlægget. | 11 |
| Bilag IV-arter..... | 12 |
| Samlet vurdering | 14 |
| Bilag: | 14 |
| Klagevejledning | 15 |

Bilag:

1. Ansøgningskema om tilladelse til husdyrproduktion (maksimalt 75 dyreenheder)
2. Bygningsoversigt.
3. Kort med udbringningsarealer.
4. Tilsynsrapport af 1. april 2011.
5. Tillæg til § 12 godkendelse på Kragelundvej 34
6. Fiktiv ansøgning med beregninger, der viser hvor meget dybstrøelse der må tilføres arealerne.

Indledning

Aabenraa Kommune har udarbejdet en § 10 tilladelse for husdyrproduktionen på ejendommen Krathusevej 3, matr. nr. 7 Kragelund, Bov, CVR nr. 27584632. Ejer er Hans Ole Jacobsen. Tilladelsen er givet på vilkår, der skal sikre, at driften af ejendommen ikke vil medføre en væsentlig påvirkning på miljøet.

Baggrund

Aabenraa Kommune har den 5. oktober 2010 modtaget en ansøgning efter § 10 i lov om miljøgodkendelse m.v. af husdyrbrug om tilladelse til udvidelse af produktionen af kvægopdræt fra 3 DE til 74,9 DE. Udvidelsen er fra 7 dyr til 155 dyr (6-25 mdr.).

Der bygges ikke nyt i forbindelse med produktionsudvidelsen, men den ældre ladebygning renoveres med nyt gulv, vægge, vinduer og inventar. Der skal indhentes byggetilladelse til ombygningen.

Al husdyrgødningen fra Krathusevej 3 bestående af dybstrøelse vil blive afsat til arealer som hører under Kragelundvej 34, 6330 Padborg som også ejes af ansøger. Arealerne er godkendt til husdyrgødning i en § 12 godkendelse til Kragelundvej 34. Godkendelsen på Kragelundvej 34 er udvidet med et administrativt tillæg som giver mulighed for at modtage husdyrgødning fra Krathusevej 3. Arealerne ligger i umiddelbar tilknytning til Krathusevej 3.

Den 1. april. 2011 har Aabenraa Kommune foretaget et miljøtilsyn og opstartsmøde på ejendommen. Der henvises til vedlagte tilsynsrapport.

Tilladelse

Aabenraa Kommune meddeler herved miljøtilladelse til den ansøgte udvidelse af dyreholdet på Krathusevej 3.

Tilladelsen meddeles iht. § 10 i lov om miljøgodkendelse mv. af husdyrbrug, Lovbekendtgørelse nr. 1486 af 4. december 2009 (Husdyrloven) med de vilkår som fremgår af tilladelsen.

Der gives tilladelse til et dyrehold på 74,9 DE svarende til 155 dyr af kvægopdræt (6-25 mdr.).

Tilladelsen skal være udnyttet inden 2 år fra meddelelsen.

Offentliggørelse

Der er ikke foretaget 3 ugers partshøring, idet der ikke er nabobeboelser indenfor lugtkonsekvenszonen eller andre som vurderes at kunne blive berørt af udvidelsen. Nærmeste naboejendom er desuden ejet af ansøger.

Annoncering

Afgørelsen offentliggøres den 04.05 2011 i Aabenraa Ugeavis, samt på kommunens hjemmeside

Klagevejledning

Afgørelsen kan inden d. 01.06 2011 påklages til Natur- og Miljøklagenævnet af de Klageberettigede, jf. § 84-88 i lov om miljøgodkendelse m.v. af husdyrbrug.

En eventuel klage over afgørelsen skal stiles til Natur og Miljøklagenævnet, men sendes til Aabenraa Kommune, Skelbækvej 2, 6200 Aabenraa. Klagen skal være skriftlig og være kommunen i hænde senest ved kommunens lukketid på dagen, hvor klagefristen udløber. Kommunen sender klagen videre til Miljøklagenævnet. Hvis afgørelsen påklages, vil det straks blive meddelt ansøger.

En eventuel klage har som udgangspunkt ikke opsættende virkning med mindre Natur og Miljøklagenævnet bestemmer andet. Udnyttelse af afgørelsen inden klagefristens udløb, sker derfor for egen risiko.

Udnyttelse af tilladelsen

I henhold til husdyrloven skal der fastsættes en frist for udnyttelse af tilladelsen, som normalt ikke er mere end 2 år. Dog kan frisen forlænges til op til 5 år jf. lovens § 33, stk. 1. Der er ikke udbedt om forlænget udnyttelsesfrist i ansøgningsmaterialet.

Det fastsættes derfor, at nærværende tilladelse bortfalder, såfremt det ansøgte ikke er udnyttet inden 2 år fra tilladelsen meddeles.

Med venlig hilsen

Birgitte Myrthue
Miljøsagsbehandler.



Vilkår

Tilladelsen meddeles på nedenstående vilkår. De til enhver tid gældende bestemmelser i lovgivningen skal overholdes uanset disse måtte være skærpende i forhold til nedenstående.

Vilkår:

1. Produktionen må ikke overstige 74,9 dyreenheder i ungvæg.
2. Al husdyrgødningen svarende til maks. 74,9 DE skal afsættes til Kragelundvej 34, 6330 Padborg eller anden godkendt modtager, jf. husdyrloven.
3. Ved udskiftning af aftalearealer anmeldes Aabenraa Kommune, som godkender udskiftningen iht. gældende regler for udskiftning af arealer.
4. Der skal ved tilsyn foreligge skriftlige dokumenter/aftaler af mindst 1 års varighed til afsætning af gyllen til tredje mand. Aftager skal være godkendt af Aabenraa Kommune som gyllemodtager.
5. Al dybstrøelsen skal køres direkte ud på udbringningsarealet.
6. Der skal foretages flue- og skadedyrsbekæmpelse efter behov, og som minimum i overensstemmelse med de nyeste retningslinier fra Statens Skadedyrlaboratorium.
7. Tilladelsen forudsætter at der foreligger byggetilladelse fra Aabenraa Kommune til ombygningen af laden til stald.

Miljøteknisk beskrivelse og vurdering

Historik og generelle forhold

Ejendommen Krathusevej 3 er fra 1907 med senere nedrivninger og til- og ombygninger. Ejendommen består i dag af et maskinhus fra 1977, som i dag benyttes som lade og en ladebygning fra 1973, som i forbindelse med udvidelsen totalrenoveres med nyt gulv, vægge og inventar.

Herudover er der en gyllebeholder fra 1992 der anvendes som buffertank til Kragelundvej 34. Der er ingen møddingsplads og al husdyrgødningen er dybstrøelse som bringes direkte ud og maskinvask foretages på hovedejendommen, Kragelundvej 34.

Ejendommen er uden beboelse, idet stuehus er nedrevet i 2009 og dermed er ejendommen uden spildevand og nedsivningsanlæg hertil. Drikkevandforsyningen sker fra Padborg Vandværk.

Ansøgning om større dyrehold

Aabenraa Kommune modtog den 6. oktober 2010 en ansøgning efter § 10 i lov om miljøgodkendelse m.v. af husdyrbrug om tilladelse til udvidelse af kvægbesætningen på Krathusevej 3, 6330 Padborg, matr. nr. 7 Kragelund. Bov. Der ansøges om at udvide besætningen fra 3 DE til 74,9 DE i ungvæg (6-25 mdr.). Udvidelsen skal ske i eksisterende bygning der totalrenoveres med nyt fast gulv og nye plader til vægge, hvor de mangler, samt nyt inventar. Der skal indhentes byggetilladelse hertil.

Der er udarbejdet en samtykkeerklæring og fuldmagt som grundlag for ansøgningen.

Lokalisering

Ejendommen er beliggende i landzone ca. 2 km sydvest for Kragelund. Arealerne hvortil husdyrgødningen afsættes er beliggende umiddelbart syd for ejendommen.

Afstandskravene fra stalde og lignende samt husdyrbrugets gødningsopbevaringsanlæg, jf. husdyrlovens § 6 stk. 1, til et eksisterende eller ifølge kommuneplanens rammedel fremtidigt byzone- og sommerhusområde, er overholdt.

Afstandskravene fra staldanlæg og gødningsanlæg til vandforsyningsanlæg, vandløb og søer, veje, levnedsmiddelvirksomhed, beboelse og naboskel jf. husdyrloven § 8 stk. 1, er ligeledes overholdt. Afstanden fra ejendommens anlæg og til nærmeste nabo er ca. 130 m. Huset ejes af ansøger.

Ejendommen er beliggende udenfor i kommuneplanen 2009 udpegede områder, dvs. områder med landskabelig værdi eller værdifulde kulturmiljøer eller kirkeomgivelse. Ligeledes er ingen af

ejendommens anlæg beliggende indenfor lavbundsarealer, samt fredede eller naturbeskyttede arealer.

Da udvidelsen af besætningen sker i eksisterende byggeri uden ændringer vurderes den ikke at kunne influere på de landskabelige værdier og det er Aabenraa Kommunes vurdering at udvidelsen af kvægbesætningen ikke vil medføre en væsentlig påvirkning af naboer.

Husdyrbrugets anlæg

Der indgår i ansøgningsmaterialet ingen nyanlæg, men der foretages godkendelsespligtige ombygninger af eksisterende anlæg.

Ungdyrene vil i ansøgt drift være fordelt i 5 store bokse i stalden som består af et stort rum. Bygningen er fra 1989 og har et grundareal på ca. 653 m³ og fast gulv.

Der er en gyllebeholder (1850 m³) fra 1992 på ejendommen som benyttes til buffertank til Kragelundvej 34. Tanken er forsynet med et ubrugt pumperør, som skal fjernes inden d. 1. oktober 2011.

Gødningsproduktion og – håndtering

Den ansøgte ungkvægbesætning vil producere 74,9 DE dybstrøelse med 8163 kg N og 1289 kg P per år.

Dybstrøelsen vil i ansøgt drift blive kørt direkte ud på udbringningsarealerne to gange årligt. Hertil stilles vilkår.

For at overholde forudsætningerne i forhold til grundvandsbeskyttelse i § 12 godkendelsen til Kragelundvej 34 kan der maksimalt udbringes 1,6 DE/ha dybstrøelse på arealerne. Dette forhold er nærmere beskrevet i arealafsnittet.

Lugt

Der er ikke beregnet lugtkonsekvensområde, idet der er langt (ca. 320m) til nærmeste nabo uden landbrugspligt, som ikke bebos/ejes af ansøger og det vurderes at lugt fra udvidelsen ikke vil kunne påvirke nogen.

Den nærmeste nabo (bygning ejes af ansøger) ligger ca. 130 m fra staldanlægget på Krathusevej 3.

Det vurderes at dyreholdet kan udvides til det ansøgte uden at give anledning til væsentlige lugtpåvirkning af nabobeboelser.

Støj og transport

Landbruget Krathusevej 3, 6330 Padborg er beliggende i det åbne land, mellem Kragelund og Pluskær og har driftsarealer beliggende i det samme område. Der vil forekomme støj ved levering af foder, transporter af dyr samt ved udbringning af dybstrøelsen. Støj i forbindelse med disse aktiviteter vil forekomme i korte perioder.

Da ejendommen med udbringningsarealer er beliggende uden nære nabobeboelser er det Aabenraa kommunes vurdering, at transport til og fra ejendommen kan ske uden at det vil medføre væsentlige støjpåvirkninger af omgivelserne.

Støv

Støvgener kan opstå især ved foderhåndtering og markarbejde. Støv i forbindelse med sådanne aktiviteter vil kun forekomme i korte perioder og det er Aabenraa kommunes vurdering, at udvidelsen af ungvægbesætningen ikke vil medføre væsentlig forøgelse af støvpåvirkning af omgivelserne.

Flue- og skadedyrsbekæmpelse

Der stilles vilkår om at bekæmpe skadedyr efter skadedyrslaboratoriets anbefalinger og Aabenraa kommune vurderer, at det ansøgte dermed ikke vil medføre væsentlig øgning af flueproblemer eller rotte gener.

BAT

Jævnfør Lov om miljøgodkendelser mv. af husdyrbrug skal kommunen i forbindelse med meddelelse af miljøgodkendelser sikre sig, at ansøger har truffet de nødvendige foranstaltninger til at forebygge og begrænse forureningen ved anvendelse af den bedste tilgængelige teknik (BAT).

For virksomheder under 75 DE anses BAT for efterkommet ved overholdelse af de danske miljøregler, hvor generelle BAT tiltag med krav til bl.a. staldindretning og udbringning af husdyrgødning er fastsat.

Da BAT tiltagene er lovkrav, er det ikke relevant at stille vilkår, for at sikre at de efterkommes. Det er Aabenraa Kommunens vurdering, at det ansøgte projekt, ved overholdelse af dansk lovgivning, opfylder kravene iht. Husdyrloven mht. anvendelse af BAT til at forbygge og begrænse forurening.

Udbringningsarealer

Arealer som hører til Krathusevej 3 er indeholdt i § 12 miljøgodkendelse for Kragelundvej 34 som også ejes af ansøger.

Al den producerede husdyrgødning fra Krathusevej 3 afsættes således til arealer der er ejet af ansøger og hørende til miljøgodkendelse for Kragelundvej 34. Arealerne udgør 47,12 ha, beliggenheden kan ses på nedenstående kort 1.

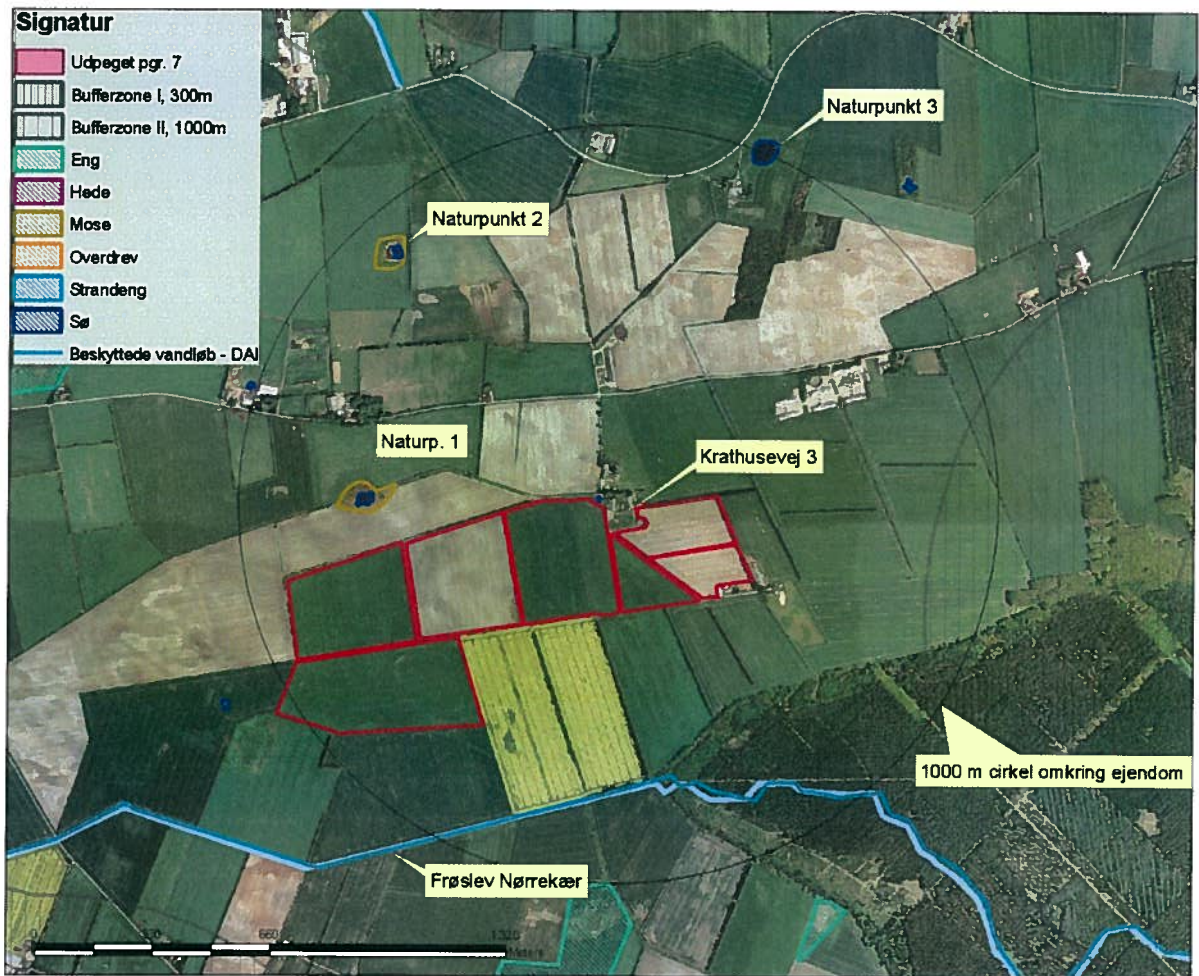

Kort 1. Udbringningsarealernes (rød markering) beliggenhed i forhold til Krathusevej 3 samt 1000 m cirkel omkring ejendom og beskyttet natur.

Udbringningsarealets størrelse sammenlignet med antallet af dyr giver et dyretryk på $47,12 \text{ ha}/74,9\text{DE} = \text{ca. } 0,6 \text{ DE/ha}$. Det er lavt sat og giver mulighed for at variere og harmonere tilførslen af dybstrøelse med f.eks. sædskiftet.

Da arealerne indgår i miljøgodkendelse for Kragelundvej 34, er de allerede godkendt til udbringning med tilhørende vilkår og de behandles de ikke videre her.

Der er givet en administrativ tillægskendelse til § 12 miljøgodkendelsen på Kragelundvej 34, som muliggør tilførsel af husdyrgødning fra Krathusevej 3 så længe *forudsætningerne* og *vilkårene* for miljøgodkendelsen i øvrigt overholdes, hvilket skal fremgå af gødningsregnskaberne.

Arealerne ligger i nitratfølsomt indvindingsopland, og forudsætningen for at overholde nitratudvaskning til grundvand i miljøgodkendelsen til Kragelundvej 34 er anvendelse af ekstra efterafgrøder. Dermed kan der ikke udbringes dybstrøelse op til harmonikrav (DE-reel) som

erstatning for kvæggylle uden at udvaskningen forøges, idet udnyttelsen af dybstrøelsen er væsentlig mindre end for kvæggyllen og udvaskningen af N vil dermed være større. Derfor vil forudsætningerne for § 12 godkendelsen for Kragelundvej 34 ikke være opfyldt, hvis der blot fyldes op til harmonikrav med dybstrøelse fra Krathusevej 3.

Der er derfor lavet en beregning igennem det elektroniske ansøgningsystem (en fiktiv § 16 ansøgning), som viser hvor meget dybstrøelse der kan udbringes på arealerne samtidig med at forudsætningerne for grundvandsbeskyttelsen er overholdt. Der kan således jf. denne beregning (bilag 6) maksimalt udbringes 1,6 DE/ha dybstrøelse på arealerne. Der skal foreligge dokumentation for dette i gødningsregnskaberne, som vil blive kontrolleret ved tilsyn.

Arealerne afvander østover til Flensborg fjord, hvor antallet af husdyr i oplandet har været faldende siden 2007 jf. tal fra miljøstyrelsen. Arealerne ligger således ikke i oplandet til et internationalt beskyttet kystvandområde.

Natur i forhold til ammoniakemission fra Krathusevej 3.

Udvidelsen af besætningen fra 3 til 74,9 DE vil betyde en større ammoniak-emission fra ejendommen.

Kort 1 som er vist på side 9 viser beliggenheden af beskyttede naturtyper i nærheden af Krathusevej 3.

§ 7 Natur (HBL)

Der ligger ingen § 7 (Husdyrbrugsloven) beskyttede naturarealer indenfor 1000 m fra Krathusevej 3. Det nærmeste § 7 natur er et hedeareal som ligger ca. 1,8 km sydøst for ejendommen. Hedearealet ligger dermed væsentlig udenfor 1000 m zonen og det vurderes at luftbåren ammoniak fra ejendommen (med maksimalt 75 DE kvæg) ikke vil kunne påvirke naturarealet.

§ 3 Natur (NBL)

Indenfor 300 m fra ejendommen ligger der ét vandhul beskyttet af § 3 i Naturbeskyttelsesloven. Indenfor 1000 m ligger yderligere 3 vandhuller, som er beskyttede jf. § 3 i NBL (angivet som naturpunkt 1, 2 og 3 i kort 1).

Beskrivelse og analyse af vandhullerne

Vandhullet som ligger ca. 65 m fra stalden er besigtiget i forår 2010.

Der er tale om en branddam med ret stejle brinker, som er temmelig tilgroet i skyggende piletræer. Vandet er plumret og ildelugtende med et lag af andemad i overfladen og det vurderes at en oprensning kunne forbedre forholdene. Vandhullet er næringsberiget og har ikke stor naturværdi. Naturtilstanden vurderes som dårlig.

Det vurderes endvidere, at vandhullet ikke har væsentlig betydning for padder herunder bilag IV arter, da padder foretrækker mere lysåbne og rene vandhuller med flade brinker at yngle og raste i.

De øvrige tre vandhuller som ligger mellem 675m og 1000 m fra Krathusevej 3 er analyseret ud fra luftfoto. De ligger alle lysåbent i forbindelse med dyrkede marker. To af vandhullerne er etableret på små beskyttede mosearealer indenfor de seneste år. Ændringen af naturarealerne bliver behandlet i Kommunen.

Naturtilstanden i vandhullerne er vurderet som moderat og vandhullerne vurderes at være potentielle levesteder for bilag IV padder.

Vandhullerne er med stor sandsynlighed næringsberigede, da de ligger i umiddelbar tilknytning til dyrkede arealer, men det vurderes, at den luftbårne ammoniakdeposition fra anlægget på Krathusevej 3 har en meget begrænset effekt. Hovedkilden til næringsberigelse af vandhuller vurderes at være overfladevand fra dyrkede arealer, dels som vand, der løber på jordoverfladen til vandhullerne, dels som næringsberiget overfladevand, der løber til vandhullet via rodzonen på dyrkede arealer. Den meget begrænsede mængde ammoniak der måtte komme fra anlægget vurderes dermed ikke at forringe naturtilstanden i vandhullerne.



Foto af vandhullet/brændammen som ligger tæt på Krathusevej 3. Fotoretning sydvest.

Natura 2000 i forhold til anlægget.

Det nærmeste internationalt beskyttede naturområde er habitatområde H87 og fuglebeskyttelsesområde F70: Frøslev Mose, som ligger ca. 2,5 km syd for Krathusevej 3. Afstanden til Krathusevej 3 sammenholdt med ejendommens størrelse gør, at der ikke kan være nogen N-påvirkning i området stammende fra Krathusevej 3 og det er Aabenraa Kommunes vurdering at Frøslev Mose ikke vil påvirkes af udvidelsen.

Bilag IV-arter

I habitatdirektivets Bilag IV samt naturbeskyttelseslovens bilag 3, er opført en række arter, som skal ydes streng beskyttelse overalt i deres naturlige udbredelsesområde, også uden for de udpegede habitatområder. Det indebærer for dyrearternes vedkommende blandt andet, at yngle- og rasteområde ikke må beskadiges eller ødelægges, og for planternes vedkommende blandt andet, at arterne ikke må indsamles, plukkes eller ødelægges.

I det følgende vurderes forekomsten af de arter, hvor projektområdet ligger indenfor eller i nærheden af artens naturlige udbredelse. Der er søgt efter registreringer indenfor de seneste 10 år i Håndbog om dyrearter på Habitatdirektivets Bilag IV, *Faglig rapport fra DMU nr.635, 2007*, og naturdatabaser på www.naturdata.dk. Der er i databaserne ingen registreringer af de pågældende arter i eller omkring projektets udbredelsesområde.

Redegørelse

Spidssnudet frø.

Spidssnudet frø er almindeligt udbredt over det meste af landet. Den findes i større eller mindre vandhuller i engområder, moser, dyrkede marker og skovbevoksede områder. På denne baggrund vurderes det som sandsynligt, at arten forekommer i projektområdets vandhuller. Trusler mod arten vil være opfyldning eller tilgroning af vandhuller gennem øget belastning med næringsstoffer og ødelæggelse af levestederne i omgivelserne.

På arealerne hvor Krathusvej 3's husdyrgødning udbringes findes ingen vandhuller og det vurderes, at der ikke sker ændringer i arealanvendelsen, som vil forringe livsbetingelser for arten.

Løgfrø.

Løgfrøen er spredt til sjældent forekommende i Danmark og er i tilbagegang. Løgfrøen foretrækker lysåbne vandhuller i omgivelser med let jord, hvor den kan grave sig ned om dagen. Trusler mod arten vil være opfyldning eller tilgroning af vandhullet gennem øget belastning med næringsstoffer og ødelæggelse af levestederne i omgivelserne. Det vurderes, med samme begrundelse som for spidssnudet frø, at gennemførelse af projektet ikke vil forværre livsbetingelserne væsentligt.

Stor Vandsalamander.

Den store vandsalamander er udbredt over det meste af Danmark, dog er den fåtallig i Jylland vest for israndslinien. Den yngler i solåbne vandhuller med rent vand men kan uden for yngletiden opholde sig i dybere vandhuller og vandhuller med forurenet vand. På land kan den findes nær vandhuller under væltede træer o.l.

På den baggrund vurderes det, at den store vandsalamander kan forekomme i vandhuller i nærheden af Krathusevej 3. Trusler mod arten vil være opfyldning eller tilgroning af vandhullet gennem øget belastning med næringsstoffer og ødelæggelse af levestederne i omgivelserne. Udsætning af fisk vil også være skadeligt, da fiskene æder salamanderens æg og yngel. Udsætning og fodring af ænder har samme negative effekt. Det vurderes, med samme begrundelse som for spidssnudet frø, at gennemførelse af projektet ikke vil forværre livsbetingelserne væsentligt.

Markfirben.

Markfirbenet er udbredt over det meste af landet men noget pletvist. Markfirbenet træffes på steder med bar og løs, gerne sandet jord. Det kan være heder, klitter overdrev, råstofgrave, stengærder og på vej- eller jernbaneskråninger.

Trusler mod arten er næringsberigelse af levesteder, der medfører øget tilgroning og tættere vegetation, der forringer yngle og rastemulighederne for markfirben.

Flagermus.

Flagermusene overnatter oftest i huse og hule træer i nærheden af skov. Fourageringsområderne er artsafhængige og kan bl.a. være søer og åer, hvor flagermusene æder insekter, som de fanger over vandoverfladen. Mange arter fouragerer på insekter, de fanger i lys åben løvskov, over marker og skove, i skovkanter, lysninger eller levende hegn.

Projektområdet kan tænkes at indgå i nogle arters fourageringsområder, men med baggrund i at arealerne er landbrugsjord i omdrift, og at arealerne er i omdrift i både før- og eftersituationen, hvorfor der ikke sker ændringer i arealanvendelsen og der ikke ændres i staldanlægget, vurderes det, at der ikke vil være negative påvirkninger for flagermusene i forbindelse med udvidelsen af besætningen.

Kommunen har ud fra luftfoto og ved besigtigelse konstateret læhegn, som omkranser de fleste af Krathusevej 3's egne arealer. Læhegnene kan have betydning for bl.a. flagermus til hvile eller rastested.

Odder.

Odderen er nu udbredt helt ned til den dansk-tyske grænse i større vandløb og søer. Det må derfor formodes, at den forekommer i vandløbssystemerne i Aabenraa Kommune. Det vurderes, at vandløb og grøfter i projektområdet vil være velegnede som levesteder. Odderen er med sikkerhed observeret i Vidå-systemet. Krathusevej 3's arealer ligger ikke i tilknytning til vandløb og derfor vurderes det at udvidelsen ikke kan influere på odderens yngle- eller rastesteder.

Andre udvalgte arter tilknyttet vandhuller.

Potentielt vil der kunne forekomme arter som grøn frø, lille vandsalamander og skrubtudse, der ikke er opført på Habitatdirektivets Bilag IV, men som er fredede herhjemme. For disse arter gælder de samme betragtninger, som nævnt under paddeerne ovenfor.

Vurdering

Kommunen har ikke registreret planter og dyr, omfattet af artsfredning eller optaget på nationale eller regionale rødlistor på eller umiddelbart op til husdyrbrugets anlæg og udbringningsarealer, men vurderer at nogle arter med meget stor sandsynlighed forekommer i området.

Kommunen vurderer, under forudsætning af at generel lovgivning overholdes, at udvidelsen af kvægholdet på bedriften ikke vil have negativ indflydelse på de nævnte arter, da vandhuller, fortidsminder, sten- og jorddiger eller andre potentielle levesteder for padde eller krybdyr ikke ændres eller påvirkes.

Der fældes ikke store træer, der kunne være levested for flagermus. De læhegn der eksisterer, må ikke fjernes uden anmeldelse til kommunen, der i givet fald vil vurdere om der skal plantes nye andre steder i nærheden for ikke at ødelægge levesteder for bilag IV arter herunder bl.a. flagermus.

Der sker med andre ord ikke fysiske ændringer i forbindelse med projektet, der kan være til skade for bilag IV-arter.

Samlet vurdering

Det er Aabenraa Kommunes vurdering at det ansøgte i sin helhed ikke medfører væsentlige virkninger på miljøet. Grundlaget for denne vurdering er, at husdyrbruget kan drives på stedet uden at påvirke omgivelserne på en måde, som er uforenelig med hensynet til disse. Ydermere vurderes det, at til- og frakørsel til ejendommen kan ske uden væsentlige miljømæssige gener for omboende.

Samlet set er det Aabenraa Kommunes vurdering, at der kan meddeles tilladelse til udvidelsen i kvægbesætningen på Krathusevej 3, 6330 Padborg. Tilladelsen meddeles i henhold til § 10 i lov om miljøgodkendelse mv. af husdyrbrug nr. 1572 af 20.12 2006 og tilhørende bekendtgørelse nr. 294 af 31.03 2009, med de vilkår som fremgår af tilladelsen.

Der tillades et dyrehold på 74,9 DE ungvæg (6-25 mdr.) i eksisterende stald, som i forbindelse med udvidelsen får nyt gulv og inventar i henhold til gældende dansk lovgivning.

Denne tilladelse efter Lov om miljøgodkendelse mv. af husdyrbrug fritager ikke ejendommen for de nødvendige tilladelser/anmeldelser i henhold til anden lovgivning.

Bilag:

1. Ansøgningsskema om tilladelse til husdyrproduktion (maksimalt 75 dyreenheder).
2. Bygningsoversigt.
3. Kort med udbringningsarealer.
4. Tilsynsrapport af 1. april 2010.
5. Tillæg til § 12 godkendelse på Kragelundvej 34.
6. Fiktiv ansøgning med beregninger, der viser hvor meget dybstrøelse der må tilføres arealerne.

Klagevejledning

Miljøtilladelsen er meddelt i medfør af Lovbekendtgørelse nr. 1486 af 4. december 2009 af lov om miljøgodkendelse af husdyrbrug med senere ændringer og kan i medfør af lovens § 76 påklages til Miljøklagenævnet.

En klage skal være skriftlig og skal sendes til Aabenraa Kommune, Teknik og Miljø, Skelbækvej 2, 6200 Aabenraa eller til landbrug@aabenraa.dk. Aabenraa Kommune sender umiddelbart efter klagefristens udløb klagen til Miljøklagenævnet.

Klagefristen er 4 uger fra den dag afgørelsen er meddelt. Er afgørelsen offentlig bekendtgjort, regnes klagefristen dog altid fra bekendtgørelsen. Hvis klagefristen udløber på en lørdag eller helligdag, forlænges fristen til den følgende hverdag.

Afgørelsen annonceres offentligt onsdag den 04.05 2011 i Aabenraa Ugeavis. En evt. klage skal være modtaget i Aabenraa Kommune senest onsdag den 01.06 2011 inden for normal kontortids ophør kl. 15:00, der er dagen for klagefristens udløb.

Det er en betingelse for Natur- og Miljøklagenævnets behandling af Deres klage, at De indbetaler et gebyr til Natur- og Miljøklagenævnet. Klagegebyret er fastsat til 500 kr. for privatpersoner og 3.000 kr. for alle andre klagere, herunder virksomheder, organisationer og offentlige myndigheder.

De modtager en opkrævning på gebyret fra Natur- og Miljøklagenævnet, når nævnet har modtaget klagen fra kommunen. De skal benytte denne opkrævning ved indbetaling af gebyret. Natur- og Miljøklagenævnet modtager ikke check eller kontanter. Natur- og Miljøklagenævnet påbegynder behandlingen af klagen, når gebyret er modtaget. Betales gebyret ikke på den anviste måde og inden for den fastsatte frist på 14 dage, afvises klagen fra behandling. Vejledning om gebyrordningen kan findes på Natur- og Miljøklagenævnets hjemmeside.

Gebyret tilbagebetales, hvis

- 1) klagesagen fører til, at den påklagede afgørelse ændres eller ophæves,
- 2) klageren får helt eller delvis medhold i klagen, eller
- 3) klagen afvises som følge af overskredet klagefrist, manglende klageberettigelse eller fordi klagen ikke er omfattet af Natur- og Miljøklagenævnets kompetence.

Det bemærkes, at hvis den eneste ændring af den påklagede afgørelse er forlængelse af frist for efterkommelse af afgørelse som følge af den tid, der er medgået til at behandle sagen i klagenævnet, tilbagebetales gebyret dog ikke.

En klage over denne § 10 miljøtilladelse har ikke opsættende virkning, med mindre Miljøklagenævnet bestemmer andet.

Når Aabenraa Kommune modtager en klage, underretter kommunen straks ansøger om klagen.

Afgørelsen kan påklages af:

Afgørelsens adressat
Miljøministeren

Enhver, der har en individuel, væsentlig interesse i sagens udfald
Sundhedsstyrelsen

Danmarks Fiskeriforening, Ferskvandsfiskeriforeningen for Danmark, Arbejderbevægelsens
Erhvervsråd og Forbrugerrådet, alle i henhold til lovens § 85

Lokale foreninger og organisationer, lovens § 86

Landsdækkende foreninger og organisationer, lovens § 87.

Kommunens afgørelse kan også indbringes for domstolene. Søgsmål til prøvelse af afgørelsen skal være anlagt inden 6 måneder efter, at afgørelsen er offentligt bekendtgjort.

Parter og klageberettigede har i følge forvaltningslovens § 9 ret til aktindsigt. Eventuel aftale herom kan træffes med Teknik og Miljø.

Miljøtilladelsen er blevet sendt enten pr. brev eller pr. E-mail til nedenstående:

Ejer: Hans Ole Jacobsen, Krathusevej 3, 6330 Padborg og konsulent: Louise Hedegård Riemand, LHN.

Miljøministeriet, Miljøcenter Ribe, Sorsigvej 35, 6760 Ribe, post@rib.mim.dk

Sundhedsstyrelsen, Embedslægeinstitutionen Syddanmark, Sorsigvej 35, 6760 Ribe, syd@sst.dk

Danmarks Naturfredningsforening, Madsnedøgade 20, 2100 København Ø, dn@dn.dk

Danmarks Naturfredningsforenings lokalkomité, Per Kleis Bønnelycke, Møllegården 21, 1, 6340 Kruså, aabenraa@dn.dk

Dansk Ornitologisk Forening, Vesterbrogade 140, 1620 København V, natur@dof.dk

DOF-Sønderjylland, aabenraa@dof.dk

Det økologiske Råd, Blegdamsvej 4 B, 2200 København N, husdyr@ecocouncil.dk

Danmarks Fiskeriforening, Nordensvej 3, Taulov, 7000 Fredericia, mail@dkfisk.dk

Ferskvandsfiskeriforeningen for Danmark, Gitte Underbjerg, Kirkedalsvej 4, 8732 Hovedgård
nb@ferskvandsfiskeriforening.dk

Danmarks Sportsfiskerforbund, Jens K. Thygesen, Skyttevej 4, 7182 Bredsten,
jkt@sportsfiskerforbundet.dk

BILAG 1

Ansøgning om tilladelse til husdyrproduktion (maximalt 75 dyreenheder)

Det bekræftes, at de fremsendte oplysninger og kort er i overensstemmelse med de faktiske forhold:

11.04.2011
.....
Dato

Adriase Riis
.....
Miljøkonsulent, LHN
Underskrift

Vejledning til de enkelte punkter fremgår af vejledningen til skemaet. Vejledningen er tilgængelig på www.skovognatur.dk

| Ansøger m.v. | | | | | |
|---|---|-------------------------------|---------|------------------|-------------|
| | Navn | Adresse og evt. e-post | | Telefonnr. | |
| Ansøger | Hans Ole Jacobsen | Kragelundvej 34, 6330 Padborg | | 21408412 | |
| Ejer/ejere | | | | | |
| | Adresse | CVR-nr. | CHR-nr. | Matrikelnr. | |
| Husdyrbrugets ejendom/ejendomme | Krathusvej 3, 6330 Padborg | 27584632 | 47708 | 20, Kragelund | |
| Husdyrproduktion | | | | | |
| | Dyreart | Antal dyr | | Dyreenheder (DE) | |
| Nuværende produktion | Opdræt | 5 | | 2,5 | |
| | Slagtekvæg | 2 | | 0,5 | |
| Fremtidig produktion | Opdræt 6-25 mdr. | 155 | | 74,9 | |
| Arealer | | | | | |
| | | | | | Hektar |
| Bedriftens samlede areal | | | | | 57,4 |
| Bedriftsarealer til udbringning af husdyrgødning | | | | | 47,19 |
| Tilforpagtede arealer til udbringning af husdyrgødning | | | | | |
| Husdyrgødning tilført og fraført bedriften | | | | | |
| | Modtager | CVR-nr. | CHR-nr. | Skriftlig aftale | Fraført, DE |
| Husdyrgødning fraført bedriften | | | | | |
| | Afgiver | CVR-nr. | CHR-nr. | Skriftlig aftale | Tilført, DE |
| Husdyrgødning og anden organisk gødning tilført bedriften | | | | | |
| | | | | | |
| Kortmateriale | | | | | |
| | | | | | Vedlagt |
| Nuværende bygninger og planlagt byggeri samt eksisterende og fremtidig beplantning | | | | | X |
| Bedriftens samlede arealer samt bedriftens udbringningsarealer, inkl. aftalearealer | | | | | X |
| Miljø, natur, landskab og naboforhold | | | | | |
| | | | | ja | nej |
| 1 | Overholder stalde, gødningsopbevaringsanlæg o. lign afstandskravene til vandforsyningsanlæg, vandløb og søer, veje, levnedsmiddelvirkosomhed, beboelse og naboskel? | | | X | |
| 2 | Overholder anlæggene afstandskravene til eksisterende og fremtidige byzoner og sommerhusområder samt lokalplanlagte områder i landzone? | | | X | |
| 3 | Ligger anlæggene mere end 300 m fra beskyttede naturtyper? | | | | X |
| 4 | Ligger udbringningsarealerne uden for arealer med et direkte fald på 12 ^o eller mere ned til søer og vandløb? | | | X | |
| 5 | Ligger anlæggene uden for registrerede og udpegede lavbundsarealer? | | | X | |
| 6 | Ligger udbringningsarealerne uden for nitratklasserne II og III? | | | X | |
| 7 | Ligger udspretningsarealerne uden for lavbundsarealer og drænede lerjorde med P-tal over 6, der afvander til Natura 2000-områder overbelastet med fosfor? | | | X | |
| 8 | Ligger udbringningsarealerne uden for nitrutfølsomme indvindingsområder? | | | | X |
| 9 | Ligger husdyrbruget uden for fredede områder, Natura 2000-områder eller beskyttede naturarealer? | | | X | |
| 10 | Ligger nye anlæg og udvidelser af eksisterende anlæg uden for områder med landskabelig værdi eller værdifulde kulturmiljøer? | | | X | |

BIILAG 2
Bygningsoversigt



BILAG 3
Udbringningsareal

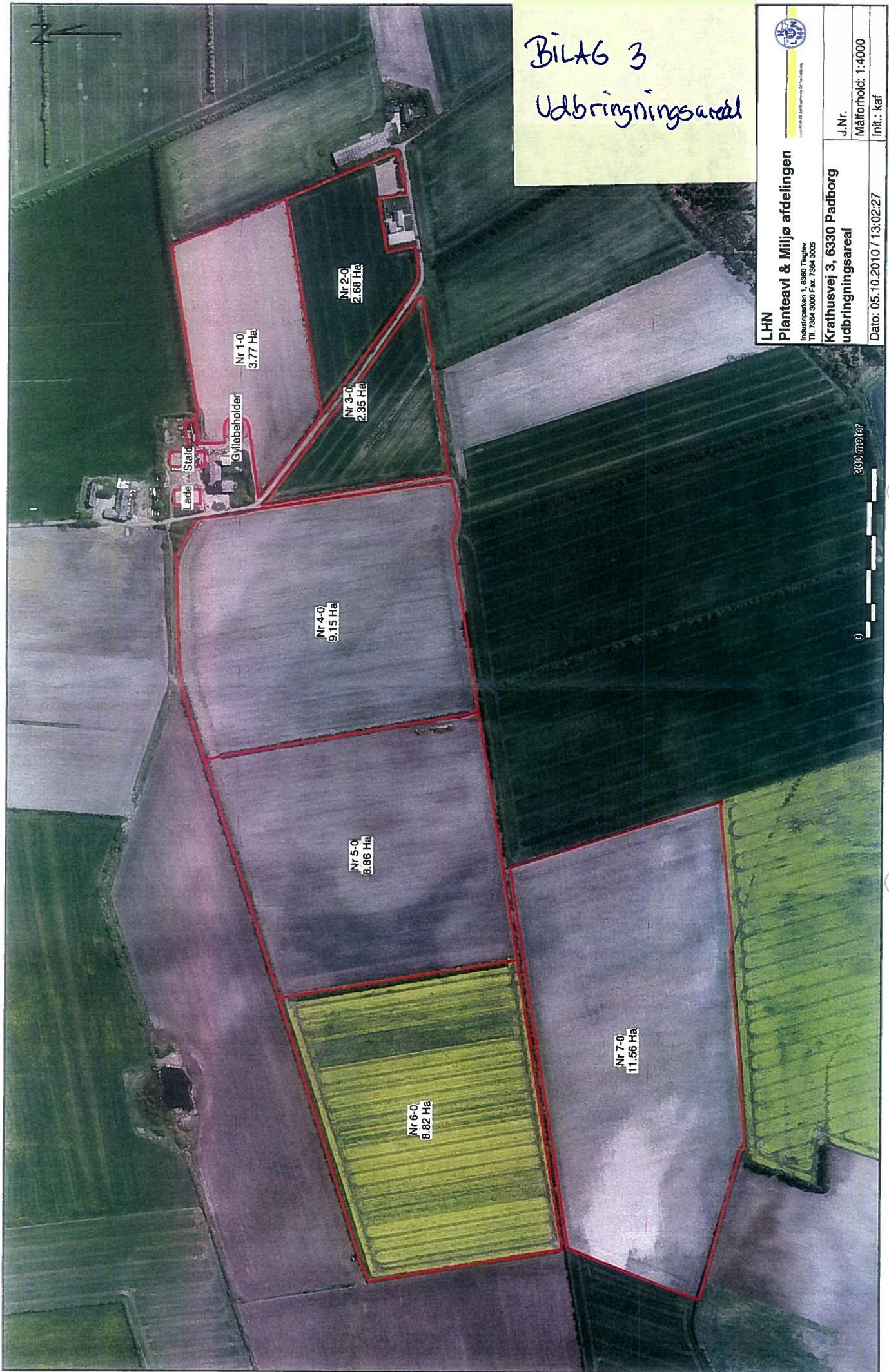

LHN
Planteavl & Miljø afdelingen
Industriparken 1, 6360 Tinglev
Tlf. 7984 3000 Fax. 7984 3005

Krathusvej 3, 6330 Padborg
udbringningsareal

J.Nr.
Målforshold: 1:4000
Init.: kaf

Dato: 05.10.2010 / 13:02:27

Skelbækvej 2
6200 Aabenraa
Telefon direkte: 7376 7283
Email: jnp@aabenraa.dk

BILAG 4
Tilsynsrapport

Aabenraa
Kommune



| | |
|--|---------------------|
| Miljøtilsyn på landbrugsejendom | Acadresag: 07/48797 |
| | Ankomst: 11 |
| | Afgang: 11.30 |

1. Ejendommen

| | | | |
|--|----------------------|-------------------|----------|
| Navn: Hans ole Jacobsen | | | |
| Ejendommens adresse: Krathusevej 3, 6330 Padborg | | | |
| Til stede under tilsynet: Ejeren, Hans Ole Jacobsen, Birgitte Myretue og Jørn Nissen Petersen, Aabenraa Kommune. | | | |
| Tlf.nr.: 7467 6719 | Mobil nr.: 2140 8412 | E-mail: | |
| Tilsyn anmeldt dato: | Tilsyn udført dato: | CVR-nr.: 27091393 | CHR-nr.: |

| | |
|--|--------------------------------|
| Miljøgodkendelse/Tilladelse: <input type="checkbox"/> Kap. 5 (før 2007) <input type="checkbox"/> § 10 <input type="checkbox"/> § 11 <input type="checkbox"/> § 12 <input type="checkbox"/> § 16 <input type="checkbox"/> § 19 | |
| Lokaliseringsgodkendelse: | |
| Tilladt dyrehold på ejendommen: Opdræt 5 stk. og slagtekvæg 2 stk. | |
| Kategorisering før tilsyn: 2 | Kategorisering efter tilsyn: 2 |
| Andre ejendomme m/ dyrehold inkl. tilladte dyrehold: | |
| Sidste tilsyn/opfølgning: 2006 | |

2. Beregning af DE (Bek. 1695 af 19/12-2006)

| Dyretype | Antal dyr |
|---|-----------|
| | |
| | |
| | |
| | |
| | |
| | |
| Bemærkninger: Ejendommen var under ombygning. Tilsyn blev udført i forbindelse med ansøgning om udvidelse af dyreholdet til 74,9 dyreenheder (svarende til 155 opdræt 6-25 mdr.) | |

3. Opbevaringsanlæg (Krav 1.1, 1.8, 1.12)

| Opbevaringsanlæg/aflebsforhold | | | | | | | | |
|--------------------------------|---------------|----------|-------|------------|------------------|------------|--------|----------|
| Type | Rumfang/areal | Bygge år | Afløb | 10 års BHK | Næste 10 års BHK | Reparation | Logbog | Flydelag |
| Gylletank 1 | 1850 m3 | 1992 | | 2002 | 2012 | | | |
| Gylletank 2 | | | | | | | | |
| Gylletank 3 | | | | | | | | |
| Gylletank 4 (gl. fortank) | | | | | | | | |
| Ajlebeholder | | | | | | | | |
| Udleveringsrampe | | | | | | | | |
| Udleveringsrampe | | | | | | | | |

Bemærkninger: Husk beholderen skal kontrolleres igen i 2012. Der vedlægges anmodningsskema om beholderkontrol samt oplysninger om det firma, der sidst kontrollerede den.

3b. Tjekliste til gyllebeholdere

| | Ja | Nej | Bemærkninger |
|--|----|-----|---|
| Modtages der slam? (krav 1.2-1.6) | | X | |
| Er beplantning i orden? | | X | Der var buske opad beholderen. Bør fjernes inden kontrol. |
| Er der fare for overløb? | | X | |
| Er der spjæld mellem fortank og beholderen? | | X | Der er ingen forbindelse mellem stald og gyllebeholder. |
| Er beholderens højeste niveau højere end fortanken? | X | | |
| Er der monteret fast pumperør? | X | | Anvendes ikke og bliver afmonteret. Ser afsnit 16. |
| Svinges pumperøret tilbage efter fyldning? | | X | |
| Er pumperøret låst fast over beholderen? | | X | Se afsnit 16. |
| Er der lavet andre foranstaltninger som for eksempel afspærringsventil? | | X | |
| Er pumpen forsynet med en timer? | | X | |
| Pumper der fra én beholder til en anden beholder? | | X | |
| Hvordan overvåges pumpning (med timer eller manuelt)? | | | |
| Er pumper forsynet med afbryder, som sikre at den ikke kan sættes i gang utilsigtet? | | | |
| Anvendes der en eldreven pumpe eller motordreven pumpe? | | | |
| Afbrydes pumpen ved hovedtavlen ved arbejdstids ophør? | | | |
| Er skabet hvor afbryderen sidder aflåst? | | X | |
| Overholdes 2 meter bræmme langs naturlige vandløb (måles fra brinken til første plovfuge)? | | | |
| Bemærkninger: | | | |

4. Opbevaringsaftale (gylle)

| Aftalepartner | Adresse | Type/mængde | Varighed | Kopi indsendt til kommunen |
|---------------|---------|-------------|----------|--|
| | | | | <input type="checkbox"/> Ja <input type="checkbox"/> Nej |
| | | | | <input type="checkbox"/> Ja <input type="checkbox"/> Nej |
| | | | | <input type="checkbox"/> Ja <input type="checkbox"/> Nej |
| | | | | <input type="checkbox"/> Ja <input type="checkbox"/> Nej |
| | | | | <input type="checkbox"/> Ja <input type="checkbox"/> Nej |
| | | | | <input type="checkbox"/> Ja <input type="checkbox"/> Nej |
| Bemærkninger: | | | | |

5. Møddingspladser (Krav 1.1, 1.9)

| Størrelse (m ²) | Afgrænsning (mur/randzone) | Fast bund | Afløb | Tagvand (overfladevand) | Daglig tilførsel (overdækket) |
|-----------------------------|----------------------------|-----------|-------|-------------------------|-------------------------------|
| | | | | | |
| Bemærkninger: Ingen | | | | | |

6. Markmødding/kompost (Krav 1.1, 1.9, 1.10)

| | |
|---|--|
| Hvad komposteres? | |
| Hvor lang tid har det ligget på fast bund? | |
| Er tørstofprocenten over 30 %? | <input type="checkbox"/> Ja <input type="checkbox"/> Nej |
| Hvor ligger stakken (se kort)? | |
| Kort over placeringer for de sidste 5 år? | <input type="checkbox"/> Ja <input type="checkbox"/> Nej |
| Er stakken overdækket/fastholdt? | <input type="checkbox"/> Ja <input type="checkbox"/> Nej |
| Hvor længe ligger stakken? | |
| Er afstandskrav opfyldt? | Afstandskrav som <u>ikke</u> er overholdt? <ul style="list-style-type: none"> <input type="checkbox"/> 25 m til enkelt vandboring <input type="checkbox"/> 50 m til fælles vandboring <input type="checkbox"/> 15 m til vandløb, dræn og søer <input type="checkbox"/> 15 m til vej <input type="checkbox"/> 30 m til naboskel <input type="checkbox"/> 15 m til beboelse på samme ejendom |
| Bemærkninger: Gødning fra dybstrøelsesstald køres direkte til udspredning på mark. | |

7. Plansiloer/ensilagepladser (Krav 1.1, 1.11, 1.12)

| Indhold | Størrelse | Afløb | Fast bund | Afgrænsning |
|---------|-----------|-------|-----------|-------------|
| | | | | |
| | | | | |
| | | | | |
| | | | | |
| | | | | |
| | | | | |
| | | | | |

Bemærkninger:

Intet (foder til dyr køres til ejendommen direkte fra hovedejendommen på Kragelundvej 34)

8. Oplæg af ensilage i marken (Krav 1.1, 1.11)

| | |
|---|---|
| Hvad bliver der oplagt? | |
| Hvor mange stakke? | |
| Er tørstofprocenten over 30 %? | <input type="checkbox"/> Ja <input type="checkbox"/> Nej |
| Hvor ligger stakkene (se kort)? | |
| Kort over placeringer for de sidste 5 år? | <input type="checkbox"/> Ja <input type="checkbox"/> Nej |
| Er stakken overdækket/fastholdt? | <input type="checkbox"/> Ja <input type="checkbox"/> Nej |
| Hvor er stakken placeret (matrikelnr.)? | |
| Er afstandskrav opfyldt? | Afstandskrav som <u>ikke</u> er overholdt? <input type="checkbox"/> 25 m til enkelt vandboring <input type="checkbox"/> 50 m til fælles vandboring <input type="checkbox"/> 15 m til vandløb, dræn og søer <input type="checkbox"/> 15 m til vej <input type="checkbox"/> 30 m til naboskel <input type="checkbox"/> 15 m til beboelse på samme ejendom |

Bemærkninger:

Intet

9. Erhvervsaffald (Krav 1.1)

| Type | Opbevaring | Afliveringssted | Affaldsregister | Kvittering |
|---|------------|-----------------|-----------------|------------|
| Konventionelt (brandbart) affald: <input type="checkbox"/> Papir <input type="checkbox"/> Pap <input type="checkbox"/> Plastic <input type="checkbox"/> Tomme medicinflasker <input type="checkbox"/> <input type="checkbox"/> | | | | |
| <input type="checkbox"/> Gammelt jern | | | | |
| | | | | |
| | | | | |
| Bemærkninger: | | | | |

9b. Farligt affald

| Type | Opbevaring | Afliveret hvor? | Affaldsregister | Kvittering |
|---|---|---|-----------------|------------|
| <input type="checkbox"/> Lysstofrør | | | | |
| <input type="checkbox"/> Spraydåser | | | | |
| <input type="checkbox"/> Pesticidrester | | | | |
| <input type="checkbox"/> Batterier | | | | |
| <input type="checkbox"/> | | | | |
| <input type="checkbox"/> | | | | |
| <input type="checkbox"/> Oliefiltre | Spildbakke <input type="checkbox"/> Ja <input type="checkbox"/> Nej | | | |
| <input type="checkbox"/> Spildolie | Spildbakke <input type="checkbox"/> Ja <input type="checkbox"/> Nej | | | |
| <input type="checkbox"/> Medicinrester | | Apotek <input type="checkbox"/> Ja <input type="checkbox"/> Nej | | |
| <input type="checkbox"/> Kanyler | Boks <input type="checkbox"/> Ja <input type="checkbox"/> Nej | Apotek <input type="checkbox"/> Ja <input type="checkbox"/> Nej | | |
| Bemærkninger: | | | | |
| Intet | | | | |

10. Døde dyr (MBL § 19, krav 1.1)

| | | |
|---|--|--|
| Afhentes af DAKA? <input type="checkbox"/> Ja <input type="checkbox"/> Nej | Hvor ofte? | Afhentes hvor? |
| Befæstet plads? <input type="checkbox"/> Ja <input type="checkbox"/> Nej | Overdækning? <input type="checkbox"/> Ja <input type="checkbox"/> Nej Type: | Hævet over terræn? <input type="checkbox"/> Ja <input type="checkbox"/> Nej |
| Bemærkninger: | | |

11. Skadedyr (MBL § 17)

| | Rottebekæmpelse: | Fluebekæmpelse: |
|--|------------------|-----------------|
| Hvem bekæmper? | | |
| Forebyggelse (åbninger til udmøgningsanlæg)? | | |
| Opbevaring af foder | | |
| Bemærkninger: | | |

12. Olietanke (Krav 1.1)

| Nr. | BBR | Brændstoftype | Lev. | Vol. | Identifikation | Placering | Udstyr | Underlag |
|---------------|---|---|------|------|------------------|--|---|---|
| A | <input type="checkbox"/> Ja <input type="checkbox"/> Nej | <input type="checkbox"/> Diesellole <input type="checkbox"/> Fyringsolie | | | ID: G: År: | <input type="checkbox"/> Overjordisk <input type="checkbox"/> Indendørs <input type="checkbox"/> Nedgravet | <input type="checkbox"/> Alarm <input type="checkbox"/> Pistol <input type="checkbox"/> Rørføring | <input type="checkbox"/> Fast <input type="checkbox"/> Jord Type: |
| B | <input type="checkbox"/> Ja <input type="checkbox"/> Nej | <input type="checkbox"/> Diesellole <input type="checkbox"/> Fyringsolie | | | ID: G: År: | <input type="checkbox"/> Overjordisk <input type="checkbox"/> Indendørs <input type="checkbox"/> Nedgravet | <input type="checkbox"/> Alarm <input type="checkbox"/> Pistol <input type="checkbox"/> Rørføring | <input type="checkbox"/> Fast <input type="checkbox"/> Jord Type: |
| C | <input type="checkbox"/> Ja <input type="checkbox"/> Nej | <input type="checkbox"/> Diesellole <input type="checkbox"/> Fyringsolie | | | ID: G: År: | <input type="checkbox"/> Overjordisk <input type="checkbox"/> Indendørs <input type="checkbox"/> Nedgravet | <input type="checkbox"/> Alarm <input type="checkbox"/> Pistol <input type="checkbox"/> Rørføring | <input type="checkbox"/> Fast <input type="checkbox"/> Jord Type: |
| D | <input type="checkbox"/> Ja <input type="checkbox"/> Nej | <input type="checkbox"/> Diesellole <input type="checkbox"/> Fyringsolie | | | ID: G: År: | <input type="checkbox"/> Overjordisk <input type="checkbox"/> Indendørs <input type="checkbox"/> Nedgravet | <input type="checkbox"/> Alarm <input type="checkbox"/> Pistol <input type="checkbox"/> Rørføring | <input type="checkbox"/> Fast <input type="checkbox"/> Jord Type: |
| Bemærkninger: | | | | | | | | |
| Intet | | | | | | | | |

15. Dokumenter

| Dokumenter set ved tilsynet | Dokumenter udleveret | Aftalt at landmand sender |
|--|---|--|
| <input type="checkbox"/> Logbog | <input type="checkbox"/> Logbog | <input type="checkbox"/> Tankattest |
| <input type="checkbox"/> Besætningslister | <input type="checkbox"/> Tankanmeldelse | <input type="checkbox"/> Logbøger |
| <input type="checkbox"/> Slagteriefregninger | <input type="checkbox"/> Anmeldelse af dyrehold | <input type="checkbox"/> Slagteriefregninger |
| <input type="checkbox"/> Gødningsregnskaber | <input type="checkbox"/> Anmeldelse af landbrugsbyggeri | <input type="checkbox"/> |
| <input type="checkbox"/> Driftsregnskaber | <input type="checkbox"/> Affaldsregister | <input type="checkbox"/> |
| <input type="checkbox"/> Udspretningsarealer | <input type="checkbox"/> Vejledning om markstak | Aftalt at vi sender |
| <input type="checkbox"/> Kvitteringer for affald | Udfyldt i forbindelse med tilsyn | <input type="checkbox"/> Tankanmeldelse |
| <input type="checkbox"/> | <input type="checkbox"/> Tankanmeldelse | <input type="checkbox"/> Logbøger |
| <input type="checkbox"/> | <input type="checkbox"/> Anmeldelse af landbrugsbyggeri | <input type="checkbox"/> |
| <input type="checkbox"/> | <input type="checkbox"/> | <input type="checkbox"/> |

16. Bemærkninger/Aftaler

Pumperøret på gyllebeholderen sad udover kanten selvom den ikke blev anvendt. Du oplyste, at idet pumpen ikke længere anvendes, vil du afmontere den.

På den baggrund skal Aabenraa Kommune henstille til, at pumperøret fjernes inden den 1. oktober 2011.

Indberetningsskema til markvanding manglede både for Kragelundvej 34 og Krathusevej 3. Dette er viderebragt til den person, der arbejder med markvanding med henblik på at få fejlen rettet.

Ansøgning om udvidelse af dyrehold:

Ved gennemgang af projektet drøftede vi hvorvidt det krævede byggetilladelse eller ej, at ombygge laden til dybstrøelsesstald. Du oplyste at den tidligere ejer havde brugt denne bygning til stald. Af BBR fremgår det, at bygningen er en lade/maskinhus. (BBR er vedlagt).

BYG har oplyst, at det også kræver byggetilladelse, at ændrer på bygningen, selvom den tidligere ejer ikke fik den lovliggjort til andet formål. Du skal derfor indhente byggetilladelse ved Aabenraa Kommune. Før vi kan behandle byggesagen skal du udover byggeanmeldelsen sende følgende: (Anmeldesskema vedlagt)

1. Målfast situationsplan med målsætning til eksisterende bygninger på ejendommen samt evt. skel
2. Målfast plantegning med indretning (min. målforhold 1:100)
3. Målfast brandplan som viser flugtveje, slangevindeskabe, o.lign.
4. Målfast principsnit som viser konstruktionsopbygning (skal bruges til brandbehandlingen)
5. Målfast facadetegning af bygningen som viser bygningshøjden samt døre og vinduer

Du må forvente at der vil blive opkrævet et gebyr for behandling af din byggesag.

Vi har også sendt denne tilsynsrapport til din konsulent.

Du må selv snakke med konsulenten om det videre forløb. Vi vil gerne om i vil meddele os om hvornår i forventer byggeansøgningen / tegninger fremsendes til os, før vi går videre med din miljøtilladelse.

17. Tidsregistrering

| Aktivitet | Tid |
|----------------|-----|
| Forberedelse | 1 |
| Tilsyn | 1/2 |
| Afrapportering | 3 |

18. Dato og underskrift

Tilsynsførende:

Dato og underskrift:

Den 7. april 2011



Jørn Nissen Petersen

BILAG 5
Tillæg til §12
Godkendelse



Hans Ole Jacobsen
Krathusevej 1A
6330 Padborg

Teknik og Miljø
Miljø og Landbrug
Skelbækvej 2
DK-6200 Aabenraa
Tlf. : 73 76 7676

Dato: 16-03-2011
Sagsnr.: 07/49128
Dok.nr.: 137

Sendt pr. E-mail til hansolejacobsen@gmail.com

Kontakt: Birgitte Myrthue
Direkte tlf.nr.: 73 76 7863
E-mail: bmy@aabenaar.dk

Tillæg til miljøgodkendelse af malkekvægbruget Kragelundvej 34, 6330 Padborg

Aabenraa Kommunes afdeling for Miljø & Natur meddelte den 30. december 2009 miljøgodkendelse af malkekvægbruget, Kragelundvej 34, 6330 Padborg i henhold til § 12, stk. 2 i lov om miljøgodkendelse m.v. af husdyrbrug, jf. lovbekendtgørelse nr. 1486 af 4. december 2009 om miljøgodkendelse m.v. af husdyrbrug med senere ændringer.

Aabenraa Kommune har den 6. oktober 2010 modtaget en ansøgning til en § 10 tilladelse fra dig, hvor du søger om udvidelse fra 3 DE til 75 DE af kvægopdræt (6-25 mdr.) på Krathusevej 3. Alt husdyrgødningen fra Krathusevej 3 skal jf. ansøgningen afsættes til arealer, der allerede indgår som ejede udbringningsarealer i din § 12 godkendelse på Kragelundvej 34 til udbringning af husdyrgødning herfra. Det drejer sig om 47,19 ha af det samlede udbringningsareal på 254,79 ha, som du nu vil anvende til udbringning af husdyrgødning fra Krathusevej 3.

Arealerne er vurderet og godkendt til udbringning af husdyrgødning med tilhørende vilkår i din § 12 godkendelse til Kragelundvej 34 og arealerne kan, så længe der ikke er fuld produktion på Kragelundvej 34 og arealet således ikke skal bruges til udbringning af gødning fra din produktion på Kragelundvej 34, anvendes til udbringning af afsat gødning fra din § 10 tilladelse på Krathusevej 3.

Når/hvis produktionen på Kragelundvej 34 når op på det godkendte eller er nået så højt op, at der ikke er harmoniareal nok til modtagelse af husdyrgødning fra Krathusevej 3 skal du enten reducere din produktion på Kragelundvej 34 proportionalt med det manglende harmoniareal eller anmelde udskiftning af det manglende harmoniareal jf. § 15 i husdyrgodkendelsesbekendtgørelsen med opmærksomhed på tidsfristerne, jf. § 16 i husdyrgodkendelsesbekendtgørelsen.

Aabenraa Kommune har således vurderet at harmoniarealet, som indgår i Kragelundvej 34 kan anvendes til afsat husdyrgødning fra Krathusevej 3, så længe forudsætningen for og vilkår stillet i din § 12 godkendelse af Kragelundvej 34 overholdes og harmonikravet ikke

overskrides, idet modtagelse af husdyrgødning fra Krathusevej 3 til Kragelundvej 34 vurderes ikke at ville give anledning til en forøget forurening eller andre virkninger af miljøet.

Om forudsætningerne for godkendelsen er opfyldt vil blive kontrolleret ved tilsyn og der skal foreligge dokumentation i gødningsregnskaberne. Som orientering kan det oplyses at grundvandsbeskyttelsen er opfyldt med op til 1,6 DE/ha i dybstrøelse jf. beregning vedhæftet miljøtilladelsen på Krathusevej 3.

Aabenraa Kommune har med hjemmel i husdyrbruglovens § 12 stk. 3 og ud fra en konkret vurdering afgjort, at der ikke er godkendelsespligt ved den omtalte ændring.

Der har ikke været afholdt naboorientering, da Kommunen har vurderet, at ændringen er af underordnet betydning for naboerne, jf. husdyrbruglovens § 56 stk. 2.

Dette brev skal opfattes som et administrativt tillæg til din § 12 miljøgodkendelse af 30. december 2009, som så længe at hele det godkendte harmoniareal ikke skal anvendes til udbringning af husdyrgødning fra Kragelundvej 34, giver dig mulighed for, at der kan modtages husdyrgødning fra Krathusevej 3 til udbringning på arealerne. Dokumentation herfor vil være gødningsregnskaberne.

I henhold til forvaltningslovens § 25 får du medhold i din ansøgning, hvorfor der ikke er klageadgang over denne afgørelse.

Venlig hilsen



Birgitte Myrthue
Miljøsagsbehandler
Aabenraa Kommune

BILAG 6
Fiktiv ansøgning

husdyrgodkendelse.dk

Ansøgningskema

| | |
|------------------|-----------------|
| Type | §16 Godkendelse |
| Ansøgningsnummer | 23887 |
| Version | 0 |
| Dato | 11-04-2011 |

| | |
|---------|-------------------|
| Navn | Hans Ole Jacobsen |
| Adresse | Krathusvej 3, x x |
| Telefon | x |
| Mobil | x |
| E-Mail | lhr@lhn.dk |

| | Total DE Kvæg | Total DE Fjerkræ og andre dyr | Total DE Svin |
|---------|---------------|-------------------------------|---------------|
| Nudrift | 0 DE | 0 DE | 0 DE |
| Ansøgt | 0 DE | 0 DE | 0 DE |

Kort beskrivelse

Hans Ole Jacobsen, Krathusvej 3. Fiktivansøgning beregning af dybstrøelse på arealer (arealer som indsendt 47,9 ha)

Beregningsgrundlag

01-2009-A

| | |
|--|----|
| 5.2. Nitratberegning (Overfladevand) | 16 |
| 5.2.1. Beregning af det maksimale dyretryk og det reelle dyretryk for ansøgt drift | 16 |
| 5.2.2. Beregning af udvasking af N via Farm-N | 16 |
| 5.3. Nitratberegning (Grundvand) | 16 |
| 5.3.1. Ansøgt | 16 |
| 5.3.2. Merbelastning (Ansøgt - Nudrift) | 16 |

Ikke beskrevet.

Oplysninger om biaktiviteter

Ikke beskrevet.

1.1. Ejendom - Automatisk oprettet ejendom til §16 el. §17 anmeld

Generelt

| | |
|--|------------|
| Ejendomsnummer | 5800001155 |
| CVR/P | |
| Antal andre husdyrbrug >75 DE indenfor 300 meter | 0 |

Matrikler

| Ejerlav | Matrikelnummer |
|----------------|----------------|
| Frøslev, Bov | 6 |
| Frøslev, Bov | 1510 |
| Kragelund, Bov | 310 |
| Kragelund, Bov | 7 |

CHR numre

| |
|-----------------|
| Ingen CHR numre |
|-----------------|

Spildevand

Spildevandsmængde

Ikke beskrevet.

Spildevand tilledt gyllebeholder

Ikke beskrevet.

Spildevand afledning

Ikke beskrevet.

Transport

Beskrivelse af transport

Ikke beskrevet.

Risici

Redegørelse for mulige uheld

Ikke beskrevet.

Minimering af risiko for uheld

Ikke beskrevet.

Minimering af gene og forurening ved uheld

Ikke beskrevet.

3. Beregninger på anlæg

3.1. Ammoniak

3.1.1. Generel Ammoniakreduktion

| | |
|--|----------|
| Er det generelle krav om reduktion af ammoniaktab fra stalde og lager opfyldt? | Ja |
| Eventuel yderligere nødvendig reduktion for at opfylde kravet | 0,00 KgN |
| Emission fra stalde, der ikke er omfattet af det generelle krav | 0,00 KgN |
| Emission fra stalde omfattet af kravet, men ingen ændring | 0,00 KgN |
| Emission fra stalde omfattet af kravet og med ændring | 0,00 KgN |
| Ammoniaktab fra lagre af flydende husdyrgødning | 0,00 KgN |
| Ammoniaktab fra lagre af fast husdyrgødning | 0,00 KgN |

3.1.2. Individuel Ammoniakreduktion

| | |
|--------------------------------------|-------------|
| Samlede emission fra anlæg | 0,00 KgN/år |
| Meremission fra anlæg | 0,00 KgN/år |
| Højeste merdeposition i naturområdet | 0 KgN/Ha |

| | | | | | |
|-------------|------------|---------|------------------------|--------------|-------------|
| Staldafsnit | Kildehøjde | Retning | Afstand til naturpunkt | Ruhed Opland | Ruhed Natur |
|-------------|------------|---------|------------------------|--------------|-------------|

3.2. Lugtgeneregning

| | | | | | |
|-------------|--------|--------------------|-------------------------|------------------------------------|--|
| Staldafsnit | Område | Afstand til område | Placering 300-60 grader | Andre ejendomme med mere end 75 DE | Indgår staldafsnit i lugtberegning for område? |
|-------------|--------|--------------------|-------------------------|------------------------------------|--|

3.2.1. Resultat af lugtberegning

| Områdetype | Beregningsmodel | Ukorrigeret geneafstand | Korrigeret geneafstand | Geneafstand, nudrift | Vægtet gennemsnitsafstand | Genekriterie overholdt? |
|-------------------|-----------------|-------------------------|------------------------|----------------------|---------------------------|--|
| Byzone | Ny | | | | | Genekriterie overholdt. Ingen nabobeboelser/byzone indenfor 1,2 gange geneafstand. |
| Samlet bebyggelse | Ny | | | | | Genekriterie overholdt. Ingen nabobeboelser/byzone indenfor 1,2 gange geneafstand. |
| Enkelt bolig | Ny | | | | | Genekriterie overholdt. Ingen nabobeboelser/byzone indenfor 1,2 gange geneafstand. |



4-0

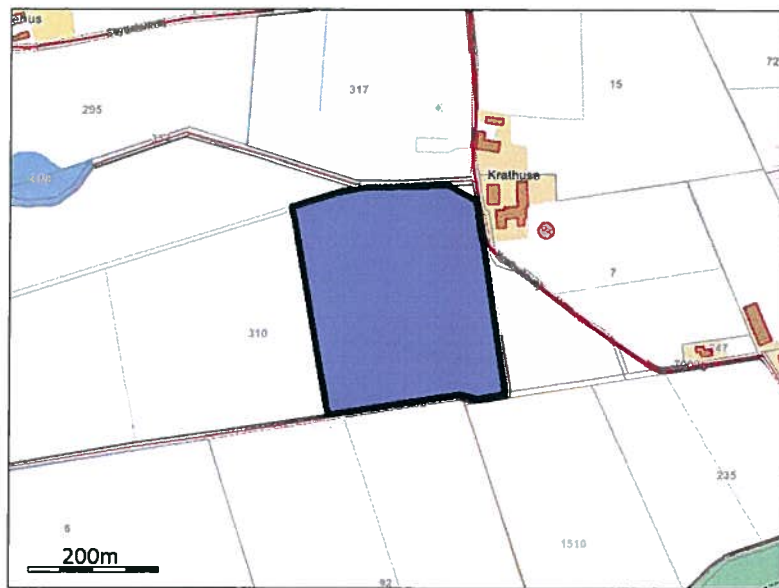

5-0

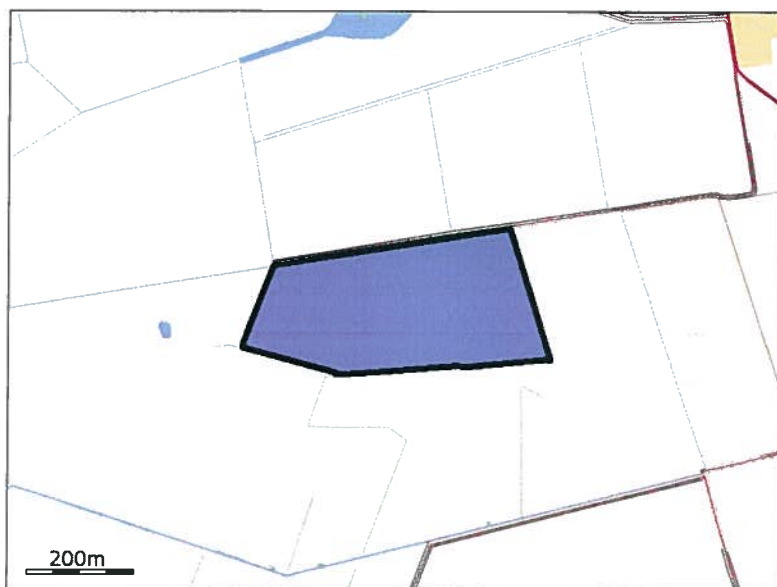

4.1.2. Grundlæggende arealinformationer

| | |
|---|----------|
| Antal DE kvæg, får og geder på bedriften inkl. DE på andre bedrifter, der afsættes grovfoder til beregnet ud fra 3000 FE/DE | 74,90 DE |
| Er antal af andre DE udbragt på bedriften større end det før angivne antal DE kvæg, får og geder | Nej |
| Anvender og efterlever bedriften husdyrgødningsbek. bilag 2 jf. §28 stk. 3 om forhøjet harmonital til 2,3 for visse kvægbedrifter | Ja |
| Er bedriften et økologisk landbrug | Nej |
| % af samlet areal med efterafgrøder udover PD krav | 5,00% |
| Reduceret kvælstofnorm | 0,00% |

4.1.3. Udbringningsarealer

| Navn | Ha | Drænet | JB type | Vandete | Sædskifte | Ref. sædskifte | N-kl-0 | N-kl-1 | N-kl-2 | N-kl-3 | G. vand | P-kl-0 | P-kl-1 | P-kl-2 | P-kl-3 |
|---------------|-----------------|--------|---------|---------|-----------|----------------|-----------------|----------------|----------------|----------------|-----------------|-----------------|----------------|----------------|----------------|
| 1-0 | 3,77 Ha | Nej | JB1 | Nej | K12 | K12 | 3,77 Ha | 0,00 Ha | 0,00 Ha | 0,00 Ha | 3,77 Ha | 3,77 Ha | 0,00 Ha | 0,00 Ha | 0,00 Ha |
| 2-0 | 2,68 Ha | Nej | JB1 | Nej | K12 | K12 | 2,68 Ha | 0,00 Ha | 0,00 Ha | 0,00 Ha | 2,68 Ha | 2,68 Ha | 0,00 Ha | 0,00 Ha | 0,00 Ha |
| 3-0 | 2,35 Ha | Nej | JB1 | Nej | K12 | K12 | 2,35 Ha | 0,00 Ha | 0,00 Ha | 0,00 Ha | 2,35 Ha | 2,35 Ha | 0,00 Ha | 0,00 Ha | 0,00 Ha |
| 4-0 | 9,15 Ha | Nej | JB1 | Nej | K12 | K12 | 9,15 Ha | 0,00 Ha | 0,00 Ha | 0,00 Ha | 9,15 Ha | 9,15 Ha | 0,00 Ha | 0,00 Ha | 0,00 Ha |
| 5-0 | 8,86 Ha | Nej | JB1 | Nej | K12 | K12 | 8,86 Ha | 0,00 Ha | 0,00 Ha | 0,00 Ha | 8,86 Ha | 8,86 Ha | 0,00 Ha | 0,00 Ha | 0,00 Ha |
| 6-0 | 8,82 Ha | Nej | JB1 | Nej | K12 | K12 | 8,82 Ha | 0,00 Ha | 0,00 Ha | 0,00 Ha | 8,82 Ha | 8,82 Ha | 0,00 Ha | 0,00 Ha | 0,00 Ha |
| 7-0 | 11,56 Ha | Nej | JB1 | Nej | K12 | K12 | 11,56 Ha | 0,00 Ha | 0,00 Ha | 0,00 Ha | 11,56 Ha | 11,56 Ha | 0,00 Ha | 0,00 Ha | 0,00 Ha |
| Total: | 47,19 Ha | | | | | | 47,19 Ha | 0,00 Ha | 0,00 Ha | 0,00 Ha | 47,19 Ha | 47,19 Ha | 0,00 Ha | 0,00 Ha | 0,00 Ha |

De stjerne (*) markerede arealer er manuelt redigerede af ansøger til at være beliggende i andre beskyttelsesområder for fosfor, nitrat og grundvand end det fremgår af kortværket til husdyrgodkendelse.dk. Arealerne kan også redigeres manuelt til at ligge udenfor beskyttelsesområderne.

I de efterfølgende beregninger bliver arealerne som er markeret med * behandlet efter de manuelt indtastede oplysninger i arealtabellen.

Note:

4.1.4. Aftalearealer

4.3.6. *Harmonital*
2,3 DE/Ha

4.4. Udbringningsteknologi

Bedste tilgængelige udbringningsteknik
Ikke beskrevet.

| | |
|-----|------------------------|
| 1-0 | 10 mg nitrat pr. liter |
| 2-0 | 10 mg nitrat pr. liter |
| 3-0 | 10 mg nitrat pr. liter |
| 4-0 | 10 mg nitrat pr. liter |
| 5-0 | 10 mg nitrat pr. liter |
| 6-0 | 10 mg nitrat pr. liter |
| 7-0 | 10 mg nitrat pr. liter |