

Digital annonce

**Kultur, Miljø & Erhverv
Miljø**

Skelbækvej 2
6200 Aabenraa
Tlf.: 7376 7676

Dato: 14-03-2017
Sagsnr.: 17/3823

Kontakt: Susanne Niman Jensen
Direkte tlf.: 7376 7480
E-mail: snj@aabenraa.dk

**Afgørelse om ikke godkendelsespligt til etablering af gyllebeholder med telt-
overdækning til erstatning af gyllelagune, der bristede på Sønderborgvej 185,
6200 Aabenraa**

Aabenraa Kommunes Team Miljø har den 14. marts 2017 truffet afgørelse om ikke godkendelsespligt til husdyrbruget på Sønderborgvej 185, 6200 Aabenraa, matr.nr. 2 m.fl. Svejrup, Felsted, jf. § 11, stk. 3 i husdyrbrugloven¹.

Afgørelsen vedrører alene en ændring af gylleopbevaringsanlæg **fra** gyllelagune **til** gyllebeholder med teltoverdækning, hvor behovet for et nyt gylleopbevaringsanlæg er begrundet med at gyllelagunen er bristet. Dyreholdet udvides ikke.

Afgørelsen kan påklages til Natur- og Miljøklagenævnet af:

- Afgørelsens adressat
- Miljøministeren, når væsentlige nationale eller internationale interesser er berørt
- Enhver, der har en individuel, væsentlig interesse i sagens udfald
- Sundhedsstyrelsen
- Danmarks Fiskeriforening, Ferskvandsfiskeriforeningen i Danmark, Arbejderbevægelsens Erhvervsråd og Forbrugerrådet, alle i henhold til lovens § 85
- Lokale foreninger og organisationer, lovens § 86
- Landsdækkende foreninger og organisationer, lovens § 87.

Hvis du ønsker at klage over denne afgørelse, kan du klage til Miljø-og Fødevarerklagenævnet. Du klager via Klageportalen, som du finder et link til på forsiden af www.nmkn.dk. Klageportalen ligger på www.borger.dk og www.virk.dk. Du logger på www.borger.dk eller www.virk.dk, ligesom du plejer, typisk med NEM-ID. Klagen sendes gennem Klageportalen til Aabenraa Kommune, der har truffet afgørelsen. En klage er indgivet, når den er tilgængelig for kommunen i Klageportalen. Når du klager, skal

¹ Lov om miljøgodkendelse m.v. af husdyrbrug, jf. lovbekendtgørelse nr. 442 af 13. maj 2016 af lov om miljøgodkendelse m.v. af husdyrbrug med senere ændring

du som privatperson betale et gebyr på kr. 900. For virksomheder og organisationers vedkommende er gebyret på 1.800 kr. Du betaler gebyret med betalingskort i Klageportalen.

Miljø-og Fødevareklagenævnet skal som udgangspunkt afvise en klage, der kommer uden om Klageportalen, hvis der ikke er særlige grunde til det. Hvis du ønsker at blive fritaget for at bruge Klageportalen, skal du sende en begrundet anmodning til Aabenraa Kommune, der har truffet afgørelse i sagen. Aabenraa Kommune videresender herefter anmodningen til Miljø-og Fødevareklagenævnet, som træffer afgørelse om, hvorvidt din anmodning kan imødekommes.

Klagefristen udløber 4 uger efter, at afgørelsen er meddelt. Er afgørelsen offentligt bekendtgjort, regnes klagefristen dog altid fra bekendtgørelsen. Hvis klagefristen udløber på en lørdag eller helligdag, forlænges fristen til den følgende hverdag.

Afgørelsen annonceres offentligt tirsdag den 21. marts 2017 på Aabenraa Kommunes hjemmeside. En eventuel klage skal være modtaget senest tirsdag den 18. april 2017, der er dagen for klagefristens udløb.

Der kan i øvrigt henvises til afgørelsens afsnit 3 "Klagevejledning".

Venlig hilsen
Susanne Niman Jensen
Miljøsagsbehandler
Team Miljø
Byg, Natur & Miljø
Dir.tlf. 73 76 74 80

Aabenraa Kommune
Skelbækvej 2, 6200 Aabenraa
www.aabenraa.dk





Afgørelse om ikke godkendelsespligt af Husdyrbruget Sønderborgvej 185, 6200 Aabenraa

§ 11, stk. 3

Lovbekendtgørelse nr. 442
af 13. maj 2016 med senere
ændring

Afgørelsesdato:
14. marts 2017



**Aabenraa Kommune
Kultur, Miljø & Erhverv
Team Miljø
Skelbækvej 2
6200 Aabenraa
Tlf. 73 76 76 76**

Indholdsfortegnelse

Datablad	3
1 Resumé og samlet vurdering	4
1.1 Ansøgning	4
1.2 Ikke teknisk resumé	4
1.3 Offentlighed	5
1.4 Afgørelse om ikke godkendelsespligt	5
2 Generelle forhold	7
2.1 Beskrivelse af husdyrbruget	7
2.2 Meddelelsespligt	7
2.3 Gyldighed	7
2.4 Retsbeskyttelse	7
2.5 Revurdering	7
3 Ændring af gylleopbevaringsanlæg	8
4 Klagevejledning	10
5 Bilag	12

Datablad

Titel:	Afgørelse om ikke godkendelsespligt til husdyrbruget på Sønderborgvej 185, 6200 Aabenraa. Afgørelsen træffes i medfør af § 11, stk. 3 i lovbekendtgørelse nr. 442 af 13. maj 2016 om miljøgodkendelse m.v. af husdyrbrug med senere ændring.
Afgørelsesdato:	14. marts 2017
Ansøger:	Claus Wildenschild
E-mail:	Claus@wildenschild.com
Ejer af ejendommen:	Claus Wildenschild, Gl. Skovbølvej 28, 6200 Aabenraa
Kontaktperson:	Frede Wildenschild, Frede@wioldenschild.com , tlf.: 2028 0868
Ejendomsnr.:	5800005983
Matr.nr. og ejerlav:	matr. 2 Svejrup, Felsted og matr. 51 Svejrup, Felsted
CVR nr.:	10894107
CHR nr.:	18847
Biaktiviteter:	Ingen.
Andre ejendomme med husdyrproduktion:	Gl. Skovbølvej 28, 6200 Aabenraa
Miljørådgiver:	Britt Bjerre Paulsen, LandboSyd, Peberlyk 2, 6200 Aabenraa, tlf. 74 36 50 79, E-mail: bbp@landbosyd.dk
Tilsynsmyndighed:	Aabenraa Kommune
Sagsbehandler, miljø:	Susanne Niman Jensen
Kvalitetssikring, miljø:	Lisbeth Møller Jensen
Sagsnr.:	17/3823 dok. 46

1 Resumé og samlet vurdering

1.1 Ansøgning

Aabenraa Kommunes Team Miljø har været i dialog med ejer af ejendommen Sønderborgvej 185, 6200 Aabenraa om hvilken type afgørelse, der kræves, når en fritliggende gyllelagune på 5.236 m³ brister, og den planlægges erstattet på samme lokalitet med en gyllebeholder med teltoverdækning.

Det forhold at gyllelagunen bristede betragtes som hændelig undergang. Hovedreglen er, at der kan opføres en ny gylleopbevaringsbeholder på den samme placering, hvis der i det væsentlige bliver identitet med den tidligere gyllelagune. Det er ikke en mulighed, at etablere en gyllelagune igen, da området er udpeget som nitratfølsomt indvindingsområde, og her må der ikke etableres gyllelaguner jf. bilag 1 i byggeblad 103.04-30 udgivet juni 2001 og revideret 03.10.2003 om etablering af gyllelaguner.

Der blev meddelt landzonetilladelse til gyllelagunen den 3. oktober 2002. Da etablering af en gyllebeholder med teltoverdækning er en ændring af landzonetilladelsen til gyllelagunen af 3. oktober 2003, udløser ændringen krav om, at kommunen vurderer, om ændringen kan indebære forøget forurening eller andre virkninger på miljøet jf. § 11 stk. 3 i husdyrbruksloven¹.

Ansøger har efterfølgende indsendt "myndighedsbilag" til kommunen vedlagt som bilag 1 og 2. Gyllebeholderens placering fremgår af bilag 4 og 5.

1.2 Ikke teknisk resumé

Husdyrhold, staldanlæg og drift

Dyreholdet på husdyrbruget på Sønderborgvej 185, 6200 Aabenraa udvides eller ændres ikke.

Afgørelsen om ikke godkendelsespligt vedrører alene erstatning af gyllelagune med gyllebeholder med teltoverdækning.

Beliggenhed og planmæssige forhold

Ejendommen er beliggende i landzone og i særligt værdifuldt landbrugsområde. Den ligger i Svejrup, der er en mindre samling huse. Staldbygningerne grænser mod vest op til Gl. Skovbølvej og mod syd op til Sønderborgvej. Tæt på driftsbygningerne er der flere boliger, der tilsammen udgør samlet bebyggelse. Det er på grund af afstandskrav til nabobeboelser, at det ikke har været muligt at etablere gylleopbevaringsanlæg i tilknytning til driftsbygningerne. Gyllebeholder med teltoverdækning etableres på samme lokalitet som den bristede gyllelagune ca. 250 m vest for driftsbygningerne. Selve gyllebeholderen bliver ikke synlig i landskabet, da den etableres i udgravningen, hvor gyllelagunen lå. Udgravningen er omkranset med en jordvold. Beplantningen, der er etableret omkring gyllebeholderen, bliver forbedret og vedligeholdt i forhold til tidligere. Gyllebeholderen opføres i beton og teltoverdækningen får farven grå.

Forurening og gener fra husdyrbruget

Etablering af gyllebeholder med teltoverdækning til erstatning for gyllelagunen indebærer ikke forøget forurening eller andre virkninger på miljøet.

Vurdering

Aabenraa Kommune vurderer, at etablering af gyllebeholder med teltoverdækning til erstatning af gyllelagune er erhvervsmæssig nødvendig for ejendommens drift som landbrugsejendom.

Kommunen vurderer endvidere, at husdyrbruget kan drives på stedet uden væsentlige virkninger på miljøet.

¹ Husdyrbruksloven, jf. lovbekendtgørelse nr. 442 af 13. maj 2016 om miljøgodkendelse m.v. af husdyrbrug med senere ændring

Aabenraa Kommune har truffet afgørelse om, at ændringen af gylleopbevaringsanlæg **fra** gyllelagune **til** gyllebeholder med teltoverdækning, ikke kræver en forudgående godkendelse efter husdyrbrugloven.

Det skal oplyses, at denne afgørelse ikke omfatter byggetilladelse eller andre tilladelser/godkendelser efter anden lovgivning end efter husdyrbrugloven.

1.3 Offentlighed

Ansøgningen har ikke været offentligt annonceret, da Aabenraa Kommune har vurderet, at ændringen ikke kan medføre en væsentlig påvirkning på miljøet, jf. § 55, stk. 2 i husdyrbrugloven.

Naboerne har ikke fået en skriftlig orientering om ansøgningen, da Aabenraa Kommune har skønnet, at ændringen er af underordnet betydning for naboerne, jf. § 56, stk. 3 i husdyrbrugloven.

Naboerne er ikke blevet gjort bekendt med ansøgningen, da Aabenraa Kommune har vurderet, at ændringen ikke er til ugunst for naboerne og ikke er af væsentlig betydning for sagens afgørelse, jf. § 19, stk. 1 i forvaltningsloven².

Afgørelsen om ikke godkendelsespligt bliver offentligt annonceret på Aabenraa Kommunes hjemmeside tirsdag den 21. marts 2017. Afgørelsen bliver fremsendt til de klageberettigede, der er listet i afsnit 3 "Klagevejledning".

Dispensationsansøgning

I 2003, da der blev meddelt landzonetilladelse til etablering af gyllelagunen, var der et afstandskrav på 15 m til naboskel. Efter gældende lovgivning er der et afstandskrav på 30 m til naboskel. Der er derfor søgt om dispensation for afstandskravet til naboskel for at kunne etablere gyllebeholderen på den samme placering som gyllelagunen. Aabenraa Kommune har meddelt dispensation i en særskilt afgørelse, der meddeles samtidig med denne afgørelse.

1.4 Afgørelse om ikke godkendelsespligt

Aabenraa Kommunes Team Miljø har truffet afgørelse om ikke godkendelsespligt i henhold til § 11, stk. 3 i lovbekendtgørelse nr. 442 af 13. maj 2016 om miljøgodkendelse m.v. af husdyrbrug med senere ændring.

Afgørelsen vedrører alene en ændring af gylleopbevaringsanlæg **fra** gyllelagune **til** gyllebeholder med teltoverdækning, hvor behovet for et nyt gylleopbevaringsanlæg er begrundet med at gyllelagunen er bristet. Dyreholdet udvides ikke.

Afgørelsen er truffet:

- på grundlag af de i sagen foreliggende oplysninger, og
- efter § 11, stk. 3 i lovbekendtgørelse nr. 442 af 13. maj 2016 om miljøgodkendelse m.v. af husdyrbrug med senere ændring.

Afgørelsen om ikke godkendelsespligt gælder kun for det ansøgte. Der må ikke ske udvidelse eller ændring af husdyrbruget, før udvidelsen eller ændringen er anmeldt og godkendt af Aabenraa Kommune.

Husdyrbruget skal til enhver tid leve op til gældende regler i love og bekendtgørelser og Aabenraa Kommunes regulativer – også selv om disse regler eventuelt bliver skærpede i forhold til denne tillægsgodkendelse.

² Forvaltningsloven, jf. lovbekendtgørelse nr. 433 af 22. april 2014 af forvaltningsloven med senere ændringer

Den 14. marts 2017

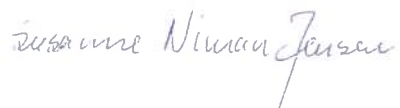

Susanne Niman Jensen
Miljøsagsbehandler
Team Miljø
Kultur, Miljø & Erhverv
Dir.tlf.: 73 76 74 80

Aabenraa Kommune
Skelbækvej 2
6200 Aabenraa

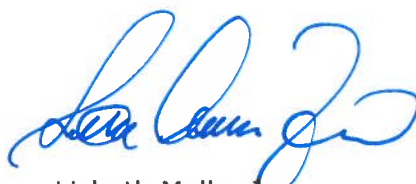

Lisbeth Møller Jensen
Teamleder Miljø
Byg, Natur og Miljø
Kultur, Miljø & Erhverv
73 76 71 59

Aabenraa Kommune
Skelbækvej 2
6200 Aabenraa

2 Generelle forhold

Husdyrbruget er mindre end 250 dyreenheder (DE) og er derfor omfattet af § 11 i lovbe- kendtgørelse nr. 442 af 13. maj 2016 om miljøgodkendelse m.v. af husdyrbrug med se- nere ændring. Aabenraa Kommune er godkendelses- og tilsynsmyndighed.

2.1 Beskrivelse af husdyrbruget

Redegørelse

Afgørelsen omfatter husdyrbruget, Sønderborgvej 185, 6200 Aabenraa med ejendoms nr. 5 800 005 983.

Til husdyrbruget er tilknyttet husdyrproduktionen vedrørende CHR nr. 18 847, og virk- somhedens CVR nr. er 10 894 107.

Afgørelsen om ikke godkendelsespligt er baseret på de oplysninger, der fremgår af an- søgningen, jf. bilag 1, 2, 3 og 4.

2.2 Meddelelsespligt

Afgørelsen gælder kun for det ansøgte. Der må ikke ske udvidelser eller ændringer af anlægget eller arealerne, herunder dyreholdet, staldene, gødningsopbevaringsanlægge- ne, harmoniarealerne eller lignende, før ændringerne er godkendt af Aabenraa Kommu- ne.

2.3 Gyldighed

Afgørelsen om ikke godkendelsespligt bortfalder, såfremt den ikke er udnyttet inden 2 år efter afgørelsen er truffet.

Afgørelsen anses for udnyttet ved iværksættelse af bygge- og anlægsarbejder. Såfremt afgørelsen bliver påklaget til Natur- og Miljøklagenævnet, forlænges fristen for udnyttelse med den tid, hvor klagesagen har verseret hos Natur- og Miljøklagenævnet, med mindre Natur- og Miljøklagenævnet bestemmer andet.

2.4 Retsbeskyttelse

Der er ingen retsbeskyttelsesperiode, da ændringen ikke er omfattet af godkendelses- pligten.

2.5 Revurdering

Afgørelsen skal ikke revurderes, da ændringen ikke er godkendelsespligtig.

3 Ændring af gylleopbevaringsanlæg

Redegørelse

Den eksisterende gyllelagune bristede, og den er nu fjernet. Planen er at erstatte den med en gyllebeholder med teltoverdækning på det samme sted som gyllelagunen. Gyllebeholderen vil få en diameter på 36,6 m. Overkanten af gyllebeholderen vil være i niveau med den vold, der er etableret mod øst og det naturlige terræn mod vest. Teltoverdækningen vil være 6,7 m høj i midten. Farven bliver grå. Jord fra bunden, der graves op for at få plads til gyllebeholderen, vil blive brugt til at fylde ud i hjørnerne af det nuværende hul. Der etableres en betonplads i tilknytning til gyllebeholderen, hvor fra gylle kan pumpes over i gyllevogn.

På nedenstående luftfoto fra forår 2016 ses det nuværende stald- og opbevaringsanlæg.



Beliggenhed og planmæssige forhold

Ejendommen er beliggende i landzone og i særligt værdifuldt landbrugsområde. Den ligger i Svejrup, der er en mindre samling huse. Staldbygningerne grænser mod vest op til Gl. Skovbølvej og mod syd op til Sønderborgvej. Tæt på driftsbygningerne er der flere boliger, der tilsammen udgør samlet bebyggelse. Det er på grund af afstandskrav til nabobeboelser, at det ikke har været muligt at etablere gylleopbevaringsanlæg i tilknytning til driftsbygningerne. Da gyllebeholderen etableres mindre end 300 m fra nabobeboelsen på Gl. Skovbølvej 1, 6200 Aabenraa og skal anvendes til svinegylle, kræves der fast overdækning jf. husdyrgødningsbekendtgørelsens regler. Gyllebeholderen opføres i beton og teltoverdækningen bliver med farven grå. Beplantningen omkring gyllebeholderen bliver reetableret, så der bliver et 3-rækket læhegn omkring beholderen. Den synlige del af gyllebeholder med teltoverdækning vil være en ca. 3 m teltoverdækning, der rager op over den afskærmende beplantning.

Ansøger mener, at etablering af en gyllebeholder med teltoverdækning er den bedste løsning i forhold til naboer, landskab og risiko for forurening.

Vurdering

Aabenraa Kommune vurderer, at der ikke kan genetableres en gyllelagune på samme lokalitet som tidligere, da området i dag er udpeget som nitratfølsomt vandindvindingsområde, og her er etablering af gyllelaguner ikke tilladt. Det vurderes, at der ikke kan gives tilladelse til at etablere en gyllebeholder med teltoverdækning i tilknytning til det eksisterende byggeri, da afstandskrav til naboer, samlet bebyggelse og naboskel ikke kan overholdes.

Aabenraa Kommune har foretaget en konkret vurdering af det fremsendte materiale og sammenholdt det med den gældende landzonetilladelse til gyllelagunen. Aabenraa Kommune vurderer,

- at en gyllebeholder med teltoverdækning med samme kapacitet som gyllelagunen og i farven grå, der placeres i udgravningen fra gyllelagunen har en ubetydelig påvirkning af omgivelserne i forhold til de landskabelige værdier,

- at ændringen af anlægget ikke kan påvirke miljø og naboer væsentligt, da ændringen er uden betydning i forhold til ammoniakfordampning, lugt, støj, lys, fluegener og transporter,
- at etablering af gyllebeholder med teltoverdækning er erhvervsmæssigt nødvendig for husdyrbruget, der skal kunne opbevare husdyrgødning fra eksisterende produktion,
- at dyreholdets sammensætning og størrelse, samt husdyrbrugets gødningsopbevaringskapacitet ikke ændres,
- at der kan meddeles dispensation for afstandskrav til naboskel, da placeringen er identisk med den tidligere placering, og der på etableringstidspunktet eksisterede andre afstandskrav. Dispensationen bliver meddelt i særskilt afgørelse,
- at øvrige afstandskrav efter § § 6 og 8 i husdyrbrugloven er overholdt.

Aabenraa Kommune vurderer samlet, at den planlagte ændring, hvor en gyllelagune erstattes af en gyllebeholder med teltoverdækning ikke ændrer ved forudsætningerne for og vurderingerne i landzonetilladelsen af 3. oktober 2003.

Kommunen har vurderet, at ændringen ikke kan indebære forøget forurening eller andre virkninger på miljøet. Den ansøgte ændring kræver derfor ikke en forudgående godkendelse, jf. husdyrbruglovens § 11, stk. 3.

4 Klagevejledning

Afgørelsen om ikke godkendelsespligt er truffet i medfør af lovbekendtgørelse nr. 442 af 13. maj 2016 om miljøgodkendelse m.v. af husdyrbrug med senere ændring og kan i medfør af § 76 jf. § 39 i Lov nr 1715 af 27. december 2016 om Miljø-og Fødevarerklagenævnet påklages til Miljø-og Fødevarerklagenævnet.

Hvis du ønsker at klage over denne afgørelse, kan du klage til Miljø-og Fødevarerklagenævnet. Du klager via Klageportalen, som du finder et link til på forsiden af www.nmkn.dk. Klageportalen ligger på www.borger.dk og www.virk.dk. Du logger på www.borger.dk eller www.virk.dk, ligesom du plejer, typisk med NEM-ID. Klagen sendes gennem Klageportalen til Aabenraa Kommune, der har truffet afgørelsen. En klage er indgivet, når den er tilgængelig for kommunen i Klageportalen. Når du klager, skal du som privatperson betale et gebyr på kr. 900. For virksomheder og organisationers vedkommende er gebyret på 1.800 kr. Du betaler gebyret med betalingskort i Klageportalen.

Miljø-og Fødevarerklagenævnet skal som udgangspunkt afvise en klage, der kommer uden om Klageportalen, hvis der ikke er særlige grunde til det. Hvis du ønsker at blive fritaget for at bruge Klageportalen, skal du sende en begrundet anmodning til Aabenraa Kommune, der har truffet afgørelse i sagen. Aabenraa Kommune videresender herefter anmodningen til Miljø-og Fødevarerklagenævnet, som træffer afgørelse om, hvorvidt din anmodning kan imødekommes.

Klagefristen udløber 4 uger efter, at afgørelsen er meddelt. Er afgørelsen offentligt bekendtgjort, regnes klagefristen dog altid fra bekendtgørelsen. Hvis klagefristen udløber på en lørdag eller helligdag, forlænges fristen til den følgende hverdag.

Afgørelsen annonceres offentligt tirsdag, den 21. marts 2017 på Aabenraa Kommunes hjemmeside. En eventuel klage skal være modtaget senest tirsdag, den 18. april 2017, der er dagen for klagefristens udløb.

Aabenraa Kommune kan oplyse, at det af husdyrbruglovens § 82 fremgår, at en klage har opsættende virkning, med mindre Miljø-og Fødevarerklagenævnet bestemmer andet.

Når Aabenraa Kommune modtager en klage, underretter kommunen straks ansøger om klagen.

Afgørelsen kan påklages af:

- Afgørelsens adressat
- Miljøministeren, når væsentlige nationale eller internationale interesser er berørt
- Enhver, der har en individuel, væsentlig interesse i sagens udfald
- Sundhedsstyrelsen
- Danmarks Fiskeriforening, Ferskvandsfiskeriforeningen i Danmark, Arbejderbevægelsens Erhvervsråd og Forbrugerrådet, alle i henhold til lovens § 85
- Lokale foreninger og organisationer, lovens § 86
- Landsdækkende foreninger og organisationer, lovens § 87

Søgsmål til prøvelse af afgørelsen skal være anlagt inden 6 måneder efter, at afgørelsen er offentligt bekendtgjort.

Parter og klageberettigede, har ifølge forvaltningslovens § 9 ret til aktindsigt. Eventuel aftale herom kan træffes med Team Miljø.

Afgørelsen er blevet sendt til nedenstående:

- Ansøger og ejer, Claus Wildenschild, Gl. Skovbølvej 28, 6200 Aabenraa
- Kontaktperson Frede Wildenschild, Frede@wildenschild.com
- Miljørådgiver Britt Bjerre Paulsen, LandboSyd, bbp@landbosyd.dk
- Sundhedsstyrelsen, Embedslægerne Syddanmark, sesyd@sst.dk
- Danmarks Naturfredningsforening, dnaabenraa-sager@dn.dk
- Danmarks Naturfredningsforenings lokalkomité, aabenraa@dn.dk

- Dansk Ornitologisk Forening, natur@dof.dk
- DOF-Sønderjylland, aabenraa@dof.dk
- Det Økologiske Råd, husdyr@ecocouncil.dk
- Danmarks Fiskeriforening, mail@dkfisk.dk
- Ferskvandsfiskeriforeningen for Danmark, nb@ferskvandsfiskeriforeningen.dk
- Danmarks Sportsfiskerforbund, post@sportsfiskerforbundet.dk

5 Bilag

1. Ansøgers redegørelse i tekst og med kort over gyllelagunens placering
2. Myndighedsbilag på Agro-Top
3. Fuldmagt
4. Myndighedsbilag fra fabrikant af gyllebeholder
5. Aabenraa Kommunes udarbejdede situationsplan
6. Aabenraa Kommunes udarbejdede oversigtskort der viser husdyrbrugets lokalisering

Susanne Niman Jensen

Fra: Britt Bjerre Paulsen <bbp@landbosyd.dk>
Sendt: 9. februar 2017 15:30
Til: Susanne Niman Jensen; claus@wildenschild.com
Emne: Ansøgning om gødningsopbevaringsanlæg Sønderborgvej 185
Vedhæftede filer: Fwd: Tilbud 17.012 - overdækket gyllelagune; Fwd: myndigheds bilag

Til Aabenraa Kommune, att. Susanne Niman Jensen

Hej Susanne

Gyllelagunen på Sønderborgvej 185, 6200 Aabenraa, har som bekendt været udsat for hændelig undergang, og er nu fjernet og der er ryddet op efter uheldet.

Pt bliver husdyrgødningen fra produktionen på Sønderborgvej 185 afhentet med korte intervaller fra fortank og kørt til opbevaring på anden ejendom.

Dette er ikke en holdbar situation på længere sigt i forhold til hyppig omflytning af gylle samt transport med gylle på Gl. Skovbølvej.

Der er to muligheder for genopførelse af gødningsopbevaringsanlæg til ejendommen – en ny gyllelagune eller en ny gyllebeholder med samme placering.

Begge dele vurderes at være mulige, men Claus Wildenschild foretrækker løsningen med en gyllebeholder, belært af dårlig erfaring med lagunen, der pludselig var utæt.

Den nu fjernede lagune havde en opbevaringskapacitet på ca. 5200 m³, i praksis 5000 m³, da en lagune ikke må fyldes helt.

En ny gyllelagune på effektivt 5000 m³ vil kunne placeres i det samme hul, hvor den gamle lagune har været. Dette ville ikke medføre væsentlige landskabelige ændringer i forhold til den tidligere situation. Der vil dog ikke være nogen forbedring i forhold til sikkerhed mod forurening i forhold til den tidligere løsning.

Hvis der i stedet opføres en gyllebeholder på 4900 m³, kan den placeres i det samme hul.

Beholderen får en diameter på ca. 36,6 m.

Overkanten af gyllebeholderen vil være i niveau med den vold, der er etableret mod øst og det naturlige terræn mod vest – dvs. ca. kote 50-50,25 m.

En beholder til opbevaring af svinegylle, der placeres indenfor 300 m af nabo skal være forsynet med fast overdækning.

Teltoverdækningen vil være 6,7 m høj i midten. Den bliver grå og udført i sædvanlige materialer.

Jord fra bunden, der graves op for at få plads til gyllebeholderen, vil blive brugt til at fylde ud i hjørnerne af det nuværende hul fra lagunen.

Beplantningen på voldene vil blive bevaret, og vil blive genetableret i det omfang, den skulle blive beskadiget i forbindelse med byggeri og jordarbejde.

Det vil sige, at det, der vil være synligt for naboerne vil være en ca. 3 m top, der rager op over den afskærmende beplantning.



Der er ingen tvivl om at Claus Wildenschild med den kedelige erfaring han har haft for nylig med en gyllelagune, foretrækker at opføre en ny gyllebeholder.

Vi håber derfor at kommunen vil vurdere forholdet, med henblik på at tage stilling til, om ændringen kan betragtes som en ikke-godkendelsespligtig ændring af anlægget.

Der vedlægges myndighedsprojekt mv. tekniske data på både gyllelagune, gyllebeholder og teltoverdækning til brug for kommunens vurdering.

Med venlig hilsen

Britt Bjerre Paulsen

Teamkoordinator Miljø, Miljørådgiver cand. silv.



Peberlyk 2 | 6200 Aabenraa | CVR: 25 16 04 28
Tlf: 7436 5000 | Dir: 7436 5079 | Dir: 6161 7993
bbp@landbosyd.dk - www.landbosyd.dk

LandboSyd er en dynamisk og moderne rådgivningsvirksomhed, der landsdækkende servicerer det professionelle landbrug.

Vi er 135 dedikerede medarbejdere, og har hjemme i Aabenraa mellem land, by, skov og fjord.

Myndighedsbilag:

Agro-Top.

Bygherre:

Gdr. Claus Wildenschild
Gl. Skovbølgevej 28

6200 Åbenrå

Leverandør:

Hollands Cover's by.
Oude Kerkstraat 14 C
4878 AA Etten-Leur
Netherland

Entreprenør:

Agro-Top A/S
Birkesøvej 19 Gammelstrup
7850 Stoholm

Projekt:

Agro-Top monteres med 20 gr på følgende tank:

Green Line Perstrup tank : o 36,60 m = 6,70 m over overkant tank

Godkendelse:

- Miljø Godkendt Aarhus Universitet
Center Foulum
- Kiwa K53881/01 Mehler EN ISO 2286-2

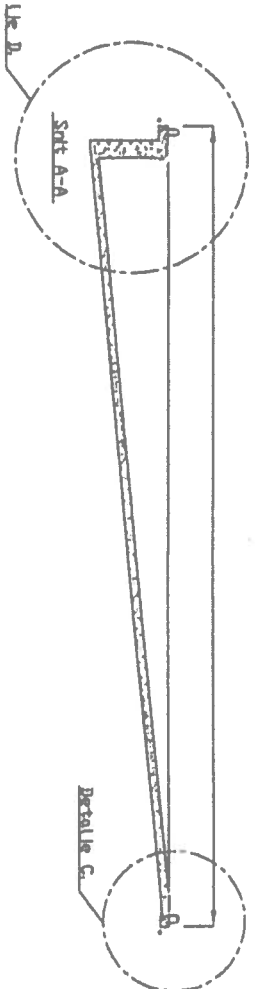

Udgravningsradius: **20500**

min. \varnothing 315 mm. brønd
 Bundplade-radius: **18500**
 Radius lodret sump: **18200**

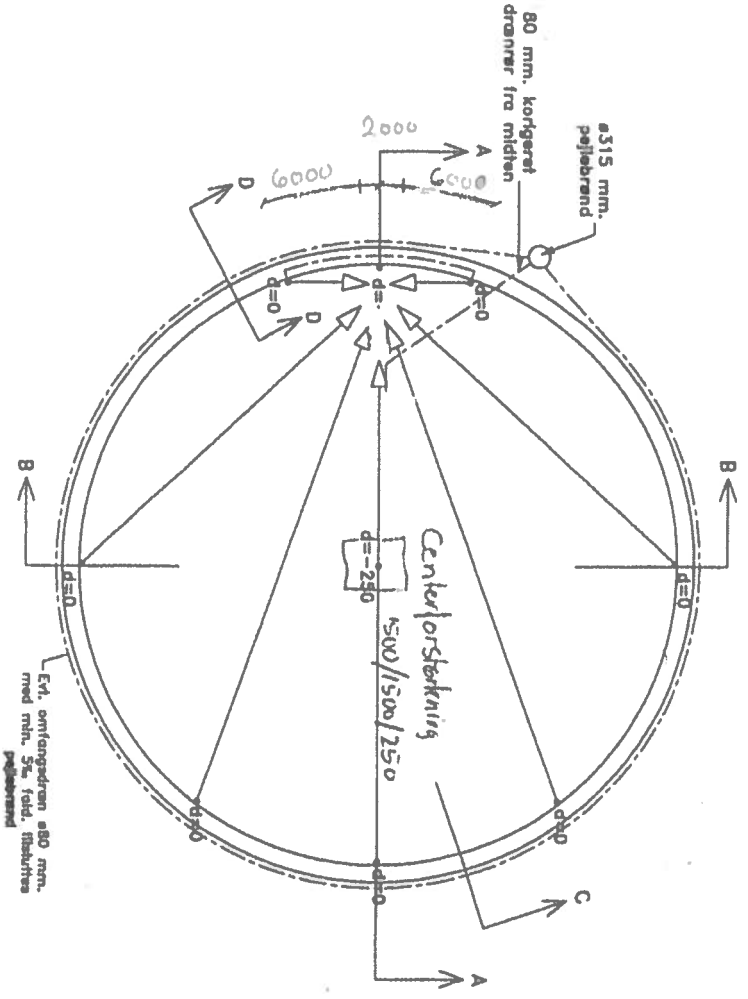
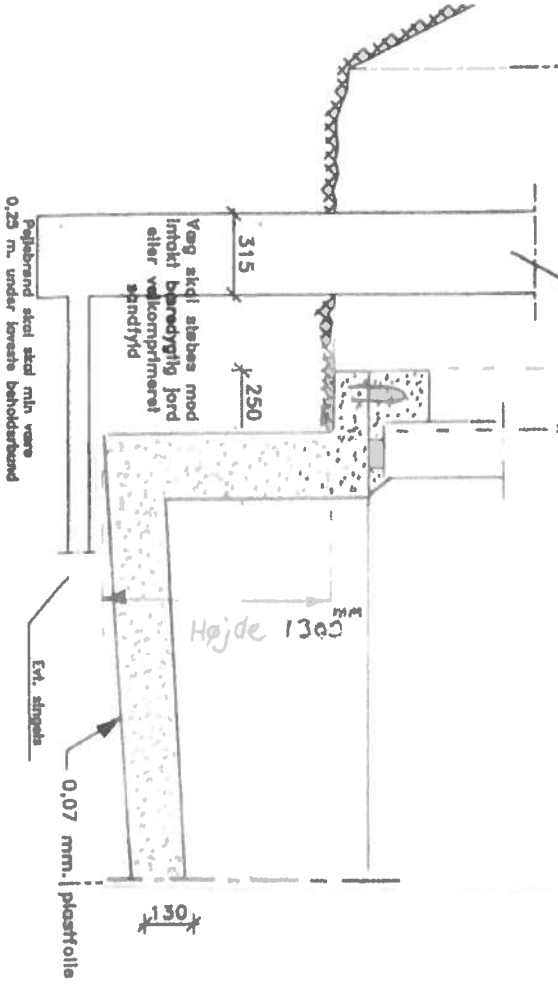

Hejdetolerance +/- 10 mm.
 på vandret stykke
 jmf. 1000 mm

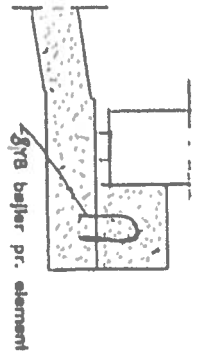

Note:
 Alle mål i mm. Der må ikke måles på tegningen
 Udgravning, drænkog, bundplade m.m. iht. GBR's tekniske
 bestemmelser og arbejdsbeskrivelse
 Moderat miljøklasse og normal kontrolkasse
 Beton til bund: B25 fiberbeton med Dramix RC 65/60 - BN
 20 kg/m³ eller Dramix RC 45/50 - BN, 25 kg/m³
 Beton til benker: B25
 Dækning på ornering: B25 mm. (-5 mm.)

PERSTRUP

Bund med 1300 mm fald.

Fuldmagt.

Undertegnede Claus Wildenschild befuldmægtiger herved LandboSyd, Peberlyk 2, 6200 Aabenraa til at indsende myndighedsbilag og ansøgning vedr. nyt gødningsopbevaringsanlæg på Sønderborgvej 185 til Aabenraa Kommune.

Undertegnede bekræfter samtidig at have gennemlæst materialet, og erklærer sig indforstået med forudsætningerne heri.

Fuldmagten er gældende for dette forhold, så længe mit engagement består hos LandboSyd.

Aabenraa, d. 10.2.2017



Underskrift



Skovbølgård, Felsted

Etablering af gyllebeholder med teltoverdækning

Svejrup, Felsted

Tumbøl, Felsted

Tråsbøl, Felsted

Sønderborgvej 185

Sønderborgvej 185, 6200 Aabenraa
Oversigtskort

Aabenraa
Kommune

Kultur, Miljø & Erhverv
Skelbækvej 2
6200 Aabenraa

Dato: 08-03-2017

Mål: 1:5.000

Intitaler: tket

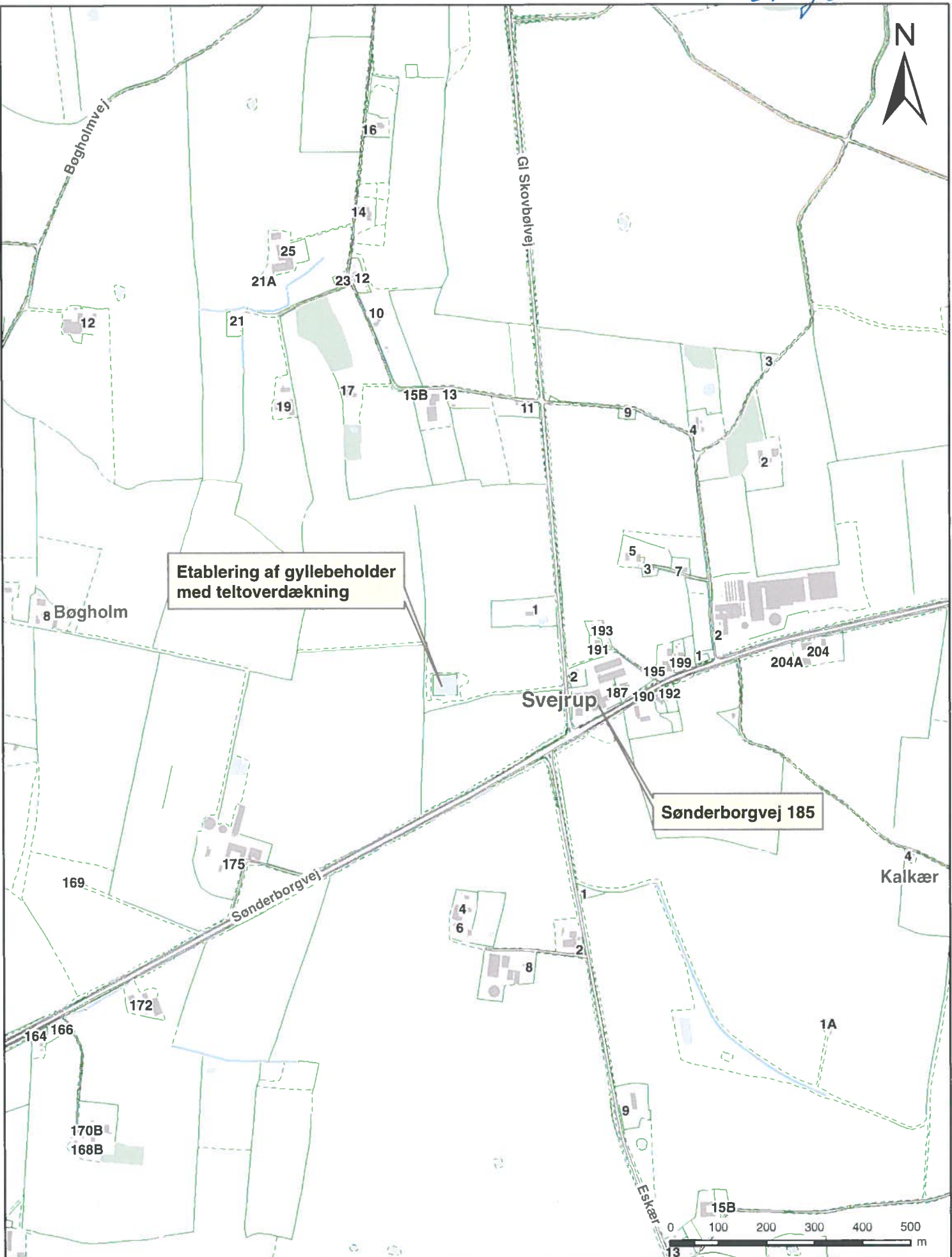

Etablering af gyllebeholder med teltoverdækning

Sønderborgvej 185

Sønderborgvej 185, 6200 Aabenraa
Oversigtskort

Dato: 08-03-2017

Mål: 1:10.000

Intituler: tket



Kultur, Miljø & Erhverv
Skelbækvej 2
6200 Aabenraa